夕刊
京城日報
夕刊第一號 定價金五錢
京城府太平通一丁目三十一番地 發行所 合資會社 京城日報社

如何なる犧牲を拂つても 獨逸への復歸を貫徹

ナチス、ダ市支部長激勵演説

【ダンチッヒ特電二日發】ナチスダンチッヒ支部長フォルスター氏は、二日開催されたナチスダンチッヒ支部大會に於て一場の激勵演説を行ひダンチッヒ市民は一致團結して自由市の獨逸復歸を希望してをり、我々は如何なる犧牲を拂つても目的貫徹に邁進する決意を有してゐると力説、滿場の拍手を浴びた

波蘭政府、ダ市に強硬要求

【ロンドン特電二日發】デーリーエキスプレス紙ワルソー特派員特電はダンチッヒ問題につき次の如き注目すべき事實を報道してゐる、ポーランド政府は最近ダンチッヒ參議院に對し一、ダンチッヒ武裝解除 二、義勇兵團の解散 三、最近ダンチッヒに持込まれた軍需品をドイツに返還すること等を要求せる通牒を發つた模様である、なほワルソー駐劄フオン・モルトケ氏は目下ベルヒテスガーデンにあるヒトラー總統より［illegible］使から秘密訓令を受けたもの丶如く、右はポーランド政府の對ダンチッヒ通牒と何等かの關係があるのではないかと見られてゐる

三國同盟の結成 本週中正式に宣言

英政府筋言明

【ロンドン特電二日發】ソ聯駐剳イギリス大使シーズ氏より本國政府に送達された英佛新方式に對するソ聯側の回答に關しイギリス政府は三日閣内外交委員會を開き、愼重檢討を行ふ豫定であるが、右に關し政府筋では次の如く述べてゐる

英佛新方式に對するソ聯側の回答につき政府は三日外交委員會を開いて檢討する豫定であるが、大體今回のソ聯回答をもつて三國の意見一致し、本週中には三國同盟の結成が正式に宣言されることゝならう、本同盟は結局、ベルギー、オランダ、ルクセンブルグ、スイス・ポーランド、トルコ、ルーマニア、ギリシヤ、ラトビア、リトアニア、エストニア、芬蘭の十二ケ國に對し安全保障を賦與することとなり、一方結成の宣言と同時に參謀本部會談を開き具體的取決めを行ふこととならう、その他平和機構を破壊する慮れある一切の侵略行爲に備へて三國參謀委員會乃至軍事委員會が設置されるであらうなほ同盟成立を機として英佛兩國政府はモロトフ兼任外務人民委員をロンドン及びパリに招請すると共に英佛兩政府の期待中適當な人物を選定將來モスコーに訪問せしめるに至るであらう

ハーバート領事 英大使館に入る

【東京電話】東京會談出席のため北京より上京したハーバート英領事は、二日葉山別邸においてクレーギ大使と會見、三日朝葉山出發午前十一時東京麴町の英大使館に入つた

潮州の全景 【寫眞は空中より見たる潮州市街全景（南支派遣軍貸下）＝航空便】

ナチス一色のダンチッヒ（寫眞）ナチス國旗に埋められた最近のダンチッヒ自由市の大通り

山東省境の殘敵を掃蕩

【濟南二日同盟】山東、河北、河南の三省境一帶に蠢動する共産匪第八路軍張榮の率ゐる約三千をはじめ、李廣臣、胡金家の率ゐる約六千の殘敵掃蕩戰は愈よ開始された即ち我が那須、濱崎各部隊は北支討伐戰の最終幕を飾るべく去月廿八日より一齊に行動を開始し、炎熱百四十度を物ともせず將兵の意氣天を衝くの慨を示しつゝ、敵包圍態勢を刻々縮縮し廿九日夕刻早くも館陶縣の北方堂城東北方十六キロ、高崗集の敵四百を殲滅せしめ、一方鬼武部隊は卅日午前十時半大家廟の敵三百を殲滅更にその北方部城集を手中に收め、同日午後山東省西南部城武の敵約二千を包圍殲滅すべく先づ敵部隊主力は西方より、鬼武部隊は東方より、それ〴〵敵の退路を猛襲し周章狼狽逃走せんとする敵を包圍せしむるに至つた

外蒙軍を殲滅すべく 日滿軍攻撃開始

關東軍發表

【新京三日同盟】關東軍司令部七月三日午前十時發表 軍は南部ホロンバイルにおける暗雲を一掃せんがため、六月上旬以來ハルハ河地區において越境積極的行動を反復し、我に鼠竊跳梁せる外蒙軍に對しこれを撃滅すべく、七月二日以來滿洲國軍協力し攻撃を開始せり

【新京電話二日同盟】［illegible］して滿洲國領土を侵犯し［illegible］不法行爲に對し隱忍自重、事態の推移を靜觀しつゝあつた日滿共同防衞軍は、去る廿七日外蒙ソ聯軍の［illegible］の暴戻を敢てなせる外蒙ソ聯軍の［illegible］が我が重要の地を大學空爆せんと［illegible］したが、これよりさき地上部隊も那須部隊をして我が國境防衞軍を出動し更にその企圖する企圖を示すに至つたので廿七日計畫的［illegible］が許すべからざる限界に達したので、［illegible］日滿第一線部隊は二十九日［illegible］ソ聯軍反撃の火蓋を切り敵陣地は再び不安を來すに至つた

ソ聯の暴戻に輿論沸騰す

【新京二日同盟】滿蒙國境方面における外蒙ソ聯軍の暴戻行爲は六月廿日頃より敵然活潑となり、空地上部隊は多數の機械化部隊を投入し［illegible］行動を［illegible］し、又地上部隊は［illegible］廿五日の四月間に亘り、將軍廟及ボール湖西南地區の前面に出動し［illegible］たる機械化部隊をもつて攻撃し［illegible］た日滿軍は斷乎をもつてこれを［illegible］し各部隊の力戰奮鬪と防禦なる作戰によつて徹底的打撃を與へた

が、更に外蒙側の企圖せる外蒙軍は廿五日以來［illegible］機械化部隊及步兵部隊の地上部隊と蒙洲國領土に不法越境せしめ六月廿日にはその［illegible］四千名に達するに至つた、［illegible］滿洲國軍は日［illegible］となり［illegible］越境せんとする企圖を示しつゝあつた日滿國境防衞軍は［illegible］の間に［illegible］沸騰す［illegible］るに至り、ノモンハン方面の［illegible］は再び緊迫しつゝある

ハルハ河畔轟爆

敵砲兵沈默す

【○○基地三日發同盟至急報】二日午前八時以來戰場に我が［illegible］ハルハ河畔の［illegible］よりて［illegible］に至つたから［illegible］一［illegible］してゐる

敵陣を猛砲撃

【○○三日發同盟至急報】三日午前六時地上部隊の大々的進撃と共に我が陸鷲○○機は堂々の編隊をもつてハルハ河畔上空に現れ敵陣に猛烈な爆撃を敢行、空陸一體の大殲滅戰を展開してゐる

【○○三日發同盟至急報】三日午前八時伊勢部隊はハルハ河畔に布陣せる敵の陣地めがけて猛烈なる砲撃を加へつゝある、對岸の敵は［illegible］陣地高地陣等を以て我が空陸の猛攻に必撃を加へつゝあるが遂に［illegible］力なく我が方［illegible］してゐる

ソ聯兵自身が第一線に出動

【○○二日同盟】［illegible］のあとは［illegible］のやうに火を噴く戰車、大砲竝及び小銃［illegible］上に四散し［illegible］が、これ［illegible］

戰車十台を鹵獲

ノモンハン再襲の敵 大損害を與へ撃退

【ハルハ河高地にて三日同盟至急報】山縣部隊はハルハ河畔においてノモンハン附近より侵入せる敵の機械化部隊を擊破し、戰車十台を鹵獲した

【○○三日同盟】去月來日滿軍の［illegible］のため［illegible］を受けてハルハ河西岸に撃退された外蒙ソ聯軍はその後日滿軍の目を掠め再びノモンハン方面に侵入我に挑戰するの態度に出て來たので我方もこれ以上の隱忍を許さず斷乎膺懲の決意を固め、一日午後五時頃敵南西方二十キロガンガンジン才ボ附近に進出、同高地一帶に蟠居しつゝあつた敵に對し○○部隊を主力に敢然これを攻撃し敵に多大の損害を與へて後方に撃退せしめた、この戰鬪で我方は戰車十台を鹵獲した、右鹵獲戰車は生々しい戰痕とエンヂン部に尚の餘燼が一日夜に至るまで燻つてをり、我が○○の威力を力強く物語つてゐる

イリンギンブルードを奪取

【○○三日同盟至急報】山縣、三田、吉丸の各部隊は右翼陣地に呼應し三日早曉よりソ蒙井部隊と［illegible］取の不法占據せるノモンハンに侵入つて大戰果を［illegible］し、［illegible］を遂つて午前七時早くもイ［illegible］高地附近一の［illegible］

敵ハルハ河岸に重砲陣構築

【○○基地二日同盟】二日午後我が［illegible］はハルハ河、ホルステイン河合流點の［illegible］を行つたが、それによれば［illegible］なる敵はハルハ河北岸一帶の高地の［illegible］を利用して高射砲陣［illegible］を構築し、我方に對し［illegible］を示し、更にハルハ河に二ケ所の渡河點を設けて約二百の［illegible］及び［illegible］を以て不法越境せしめ［illegible］ノモンハン、ノモトソリンの南北［illegible］してゐる

里甲のイリンギンブルードを奪取し、引續きバルシヤガルに向け進撃し［illegible］敵［illegible］を追ひ［illegible］てゐる

敵戰車の爆破算なし

【○○三日同盟】［illegible］戰のため敵はソ［illegible］イ高地を占據せる［illegible］地上部隊の［illegible］と相呼應して大攻撃を開始し二日午後敵をハルハ河岸に［illegible］する一方各部隊は［illegible］の連絡のもとに［illegible］つたが、二日早曉より遂に一大殲滅戰の火蓋を切り同日午前七時の戰況はハルハ河畔［illegible］附近は［illegible］たる［illegible］に包まれ［illegible］たる［illegible］を［illegible］してゐる、［illegible］

を踏つてゐる、なほ退地帶に設けた二ケ所の渡河點は［illegible］を固めて邁つたものらしく地上からも黑い［illegible］の如きものが明瞭に［illegible］された

外蒙ソ歩騎兵一千を撃退 清水中尉戰死

【○○基地一日同盟】二十九日午後九時頃ノモトソリン東南方約十五キロの地點に外蒙ソ聯軍歩騎兵約一千が野砲山砲戰車と［illegible］二［illegible］の［illegible］射撃の下に不法越境の上、我方に［illegible］し來つた、○○に主力を置く我が○○部隊は山砲○門を以て［illegible］に對し［illegible］を出動せしめ交戰數時間にして敵に多大の損害を與へて之を撃退した、この戰鬪において滿洲國軍○○隊長清水春男中尉（［illegible］）は壯烈なる戰死を遂げた

戰車内に香水が 我が勇士苦笑

【○○三日同盟】二十三、四日の戰鬪の後鹵獲されて戰場に放はつてゐた敵戰車裝甲車を調べると隊長は殆どソ聯正規兵ばかりで外蒙兵は少し、見當らない、戰車を一々點檢して見るとなかく［illegible］白い化粧壜や［illegible］のブラシ等水までが［illegible］つてゐる「戰ひをするのにのんきな奴だ」と日本の兵隊さんは大笑ひ、併し兵隊さんは「隊々、まつくろになつてゐるソ聯兵士を立派に葬り、さゝやかな

歐洲情勢逼迫を反映

國民登錄參加者大行進 ロンドンで行はる

【ロンドン二日同盟】ヨーロッパ情勢逼迫の結果イギリス政府に二日ロンドンにおいて國民登錄參加者大行進を催し、皇帝ジヨーヂ六世エリザベス皇后にもハイドパークにおいて行進を御親閲あらせられた、更に二日夜チエンバレン首相はラヂオを通じて全國民に向つて國民登錄實施に關して放送演説を行ひ、イギリス政府の強き決意を強調すると共に國民登錄參加者の決然たる精神を激揚した［illegible］メッセージを［illegible］に代り朗讀した

佛、特別諸法令可決

【パリ一日同盟】フランス政府は一日午前國務會議を開催、［illegible］する國際情勢に對處すべき諸方策を討議、軍備擴充のため戰時國民動員に關する特別諸法令を可決した、［illegible］充のための公債發行は、昨年四月可決された總額百五十億法の公債發行に加ふるに更に總額四十億法の公債發行を可能ならしめるもので［illegible］の増加その他戰時國民動員に關する［illegible］

なほガムラン國防軍總監はコルシカ島防備状況視察のため近く同地に赴く豫定であつたがダンチッヒを繞る事態の悪化が見えるため出發を取止めた

時の録音

×

日本の陰翳には新に「第三國」の無線は云々」とある。

×

こゝにいふ第三國を、日本と支那以外の國と解す可からず。

×

英が既に第三國でないことが暴露された以上、その樞軸の姫を云々するまでもない。

×

即ち、膨脹主義外交から實質主義外交に移行する時、英は正しく日本當面の敵國である。

×

天津事件の交渉も、その肚を以て決すべし。

×

臨時政府のこれに對する決意も、今となつては手緩い位だ。

×

［illegible］

第一銀行
京城府南大門通一丁目

ダマツダ新
マツダ

魯西亞船

オロシヤ（十六）

土師清二（作）
玢戸節太郎（畫）

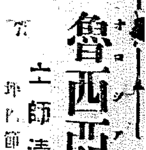

数限は一つしかなかつた。俊介が先に敷居に座つた。お幸は蚊帳の外に坐つてゐた。

［illegible］お幸は、さうしてゐるうちにも小せゝうことを思ひ［illegible］、［illegible］驚んで來はせぬかと、［illegible］であつた。

大かな夜の光が、［illegible］きた。

そツと起きて、お幸は［illegible］を見た。

仄かな夜の光さへ［illegible］しいやうな心地がした。

［illegible］が一面に葉をひろげてゐた。［illegible］夜は明けやすい。

［illegible］をして、［illegible］を見た。［illegible］を洗ひ、［illegible］を顏でつけてゐるうちにお幸は、水を［illegible］にして、［illegible］を直してゐた

『水鏡か……』

と俊介が云つたので、ハッとしてお幸がこちらを見た。眼と眼が出會つた刹那のお幸の瞳は濡れ［illegible］に輝くやうに見えた。

（あたしは、［illegible］でもない。有川俊介というお人のものだ）

これまで、あやふやに［illegible］てゐた［illegible］が、［illegible］、お幸を［illegible］

［illegible］

［illegible］と云ふでも［illegible］しく［illegible］

［illegible］有川俊介はわたしの良人である——といふ事實が、どんなやうな［illegible］、悲しみをも押し除けてくれる。俊介が死ねばお幸も死ぬ。それはお幸は、女としての生甲斐の第一［illegible］の事で、何でもない［illegible］

［illegible］には、今になつて考へると……おやうな氣がする。［illegible］時から好きだつた……』

『えゝ、あたしも……』

『［illegible］は有川俊介に生れ變つた。俊介に［illegible］しい者を得て［illegible］しく立上る、お幸』

手と手を握り合つて凝ツと手がら離へ傍ふものを二人は感じ合ひ［illegible］

『わしは文度をする。オロシヤの［illegible］を見に出かけるぞ。お前も［illegible］る文度をするがよい。だが……お父さんのところへ歸る前に、通辭所へ行くがよい。牛兵衞は［illegible］分を受けてゐるまい。牛兵衞に逢つて有川俊介は下田へ行きました。外國［illegible］の［illegible］り［illegible］に出かけましたと［illegible］へてくれ。［illegible］

『はい、さう申します』

俊介が［illegible］をけくのを、お幸は手［illegible］つた。［illegible］

『わたくし……［illegible］びます』

『あゝ、［illegible］んでくれ』

と俊介はお幸の肩に手を置くのであつた。

『わしは後悔せぬぞ。お幸とわしは［illegible］』と云つた。

『［illegible］これの心に云ひ聞かす［illegible］であ［illegible］は……』

［illegible］せた後で、茶を［illegible］しながら［illegible］靜かに云つた。

『昨夜の言葉を、お互に眞實にしなくてはならぬ』

『はい……』

『お幸は、家へ歸る。わしは下田へ行く。お互に……何處にゐても何時までも……死ぬまで逢へずにゐやうとも、二人は一つぞ。その證據は昨夜……』

『はい。わたし……シッカリ［illegible］に［illegible］！』

［illegible］かしいばかりの決意に滿ち溢れつてお幸は、俊介の顏を、眼を見つて、微笑みをさへ浮べてゐた

金!! 金!! 金!!!
砂金 山金 採取用（品位百萬分ノ一でも採算がとれます）
朝鮮總督府、三井鑛山、滿洲鑛業、朝鮮ドレッヂ、大日本鑛業等より注文殺到
K式 採金機
性能 一日三十噸以上五十噸處理 採金率九〇%以上
定價一臺金三千圓（エンヂン付）
カタログ 進呈
東京・京橋區銀座西六丁目 昭和炭油礦業株式會社 電話銀座［illegible］
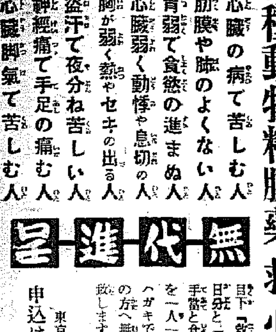

効目が自然に現れる 心臓や胸の弱りに 動物精膽の能力

動悸や息切れがとまり 精力や抗病力を増す

最 近、皇漢薬がいよ〳〵喜ばれるのは、何よりも、効目のよいせいであります。中でも動物精膽のすばらしい薬効は、ホルモン醫學が生れてから、學問的にも有効成分が明らかになつていよ〳〵評判が高まつてゐます。

例 へば、牛の精膽「牛黄」には、多量の膽汁酸や膽色素があつて、これが狹心症や高熱によく効き又赤血球を殖やし、殺菌力を強めることが明らかになりました。

皇 漢薬中でも、昔から「漢薬の寶」といはれてきた動物精膽薬「救心」はみぎの牛黄を始めとし、皇漢薬中の高價薬である麝香、烏犀角、熊膽、眞珠其他数種を配合した小粒薬で、内臓への吸収同化が非常に速く、血液に新しい活力をつけ、内臓の働きとホルモンの分泌を旺んにし、病患部に隈なく手當して、身體を芯から、丈夫にし、底力ある元氣な健康體を作ります。心臓、肺、ろく膜、胃等のわるい方は、是非一度この薬効を御實驗下さい。

この「救心」一日分の實驗のため無代進呈中故、今すぐ御申込あれ

心臓よりの發作に奏効 世の同病者に知らせ度い

岡山市 天瀬 増岡忠勝様

心臓よりの病たれば「救心」に限ると識へられ、早速當市加賀屋薬局より買求め服用致候處、今度本心臓の病状も最近はズッと快方に向ひ感謝致し居る次第にて、今度はこの自己の體驗より、世の同病者の方々に、「救心」を奨め度と考へ居り候、右御禮迄

救心のキキメある症状

心臓の病で苦しむ人
肋膜や肺のよくない人
胃弱で食慾の進まぬ人
心臓弱く動悸や息切の人
胸が弱く熱やセキの出る人
盗汗で夜分ね苦しい人
神經痛で手足の痛む人
心臓脚氣で苦しむ人

特種動物精膽薬「救心」實驗試薬一日分

『救心』薬價は一週分二圓、二週分三圓五十錢、三週分五圓。薬店デパートにあります。萬一品切れの節は、代用品ありません故、救心本舗へお申込を振替東京七三一六番。

無代進呈

目下「救心」二日分と、「心臓の手當と食養生」を一人一回限りハガキで御申込の方へ無代進呈致します。

申込は 救心本舗
東京市京橋區西八丁堀二丁目十一
電話京橋二〇一一番・九〇四番

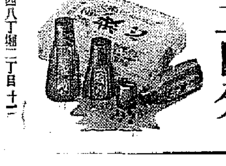

目覚めた北支民衆の 襲撃事件頻々と起る
天津を中心に排英熱高潮

【北支總局特電】(二日發) 天津租界問題の紛糾をもつて世界の目を浴びながら東京會談が開かれんとする時、現地の北支では同問題發端時から盛上りに盛上つて來た排英熱が遂に天津を基點として全土にひろがりみなぎつて來た、臨時政府當局への報告によれば各地におけるこの排英熱は遂にモッブ化せんとする勢さへ示してをり、イギリス人の集解、教會襲撃事件が頻々と起つてゐる、去る廿六日夜山西省汾陽縣城のイギリス人宣教師某の住宅に若干名の支那人が侵入し暴行、掠奪等を敢行し口々に天津事件を叫んで引上げた、また廿九日は教會堂を取り巻き多數の支那人職員がデモを行ひ不穩の形勢を見たが急報にかけつけた巡警に取り鎭められた、つゞいて卅日山西省でも英人宣教師宅を支那民衆數百が襲ひ、その立退きを迫つた、かくの如く北支全土にひろがつた反英排英熱は、興亞新秩序の中から火と燃えて湧りつゝあり、東京會談の開始を待つてやうやく最高潮に達してゐる

〃若き東洋〃一堂に
日本青年團大會 京城で開催

東亞新秩序の若き世代をこゝ京城に集めて、興亞精神の士氣を昂め青年の熱情を一丸にしようといふ大日本青年團第十五回大會については過般來本府社會課で着々準備中のところ、今回九月十六、十七の兩日北漢山をいよく背ゆる下に開かれることゝなつた、大會は大日本青年團大會であるが、今回は併せて興亞青年代表との懇談會も行はれ、即ち滿洲國からは滿洲國協和會青少年團代表卅名、北支那青年代表五名、中支那青年代表五名、南支那青年代表五名の出席も決つてをり、これに日本聯合青年團代表五十四名、台灣青年代表五名及び樺太、千島からは朝鮮聯合青年團約四千名(各道約百九十名、京畿道約二千名)が會すれば正に〃若き東洋〃が半島に結集し〃興亞〃の若き力を京城に凝結するわけで、名實共に興亞青年大會であり、參集者實に六千名の大盛觀は同會としても京城大會を以て嚆矢とするものである、なほ決定した大會次第は次の通り

▲九月十六日の大會第一日=京城府民館で大會と交驩會、懇談會 ▲十七日大會第二日=京城運動場で分列式、合同體操、神宮參拜、閉會式を嚴肅に而も和やかに行ふ

旅客案内の 擴聲機 更に各驛に設備

鐵道局では昨年龍山、大田、咸興等十二驛に旅客案内のため擴聲機を設備したが、成績がいゝので近く鳥致院、天安、水原、全州、上三川、沙里院、西平壤、松汀里各驛にも備へつけることゝなつた

光照法主が應召 法城に歡喜湧く

【〇〇通信】西本願寺の若き法主大谷光照師は〇〇日〇〇の應召を受け〇〇部隊に入隊することゝなつた、同法主は東大卒業後昭和十一年一年志願兵として入營、昭和十三年三月少尉に任官したもので、事變勃發と共に自ら一宗を代表し北中支滿洲の第一線慰問の途に上つたほか、銃後の色に包まれてゐる

京城大和町の名代 栗まんぢう

半島鍬の戰士 勤勞報國隊五日滿洲へ

滿洲國振興興亞青年勤勞報國隊として我等が朝鮮部隊も内鮮融和の途に上ることになつてゐるが、【七月十五日午前十一時本府正面玄關前に集合、訓示を受けた上國旗及び隊旗の授與を受け、午後一時…】第一班は五日午前…第二班は…第三班は…一般の歡送裡に…ことゝなつた、なほ第一班は北間島省延吉に京畿、忠北、忠南、全北、全南の五十六名、第二班は間島省安圖に慶北、慶南、黃海、江原の四十五名、第三班は間島省琿春に平南、平北、咸南、咸北の四十四名がそれぞれ駐屯すること

連續漫畫 頑張り部隊 4 麻生豊

馬糧獻納草刈に 總督 總監も作業
あすから本府聯盟で

支那事變二周年を迎へるに當つて本府では愛國班結成の記念の行事の一つとして、記念日前後約十日間本府裏庭の草刈を行つて馬糧をつくり、これを軍へ獻納することゝなつてゐるが、この草刈は四日午後四時廿分から先づ總督官房、學務局、農林局、外務部、文書課、國勢調査課よりなる官房第一班二百十三名がトップをうけたまはつて作業を開始、當日は過般の例に倣ひ神宮奉贊會場の勤勞作業と同樣に南總督、大野政務總監も愛國班の一員として出馬し、馬糧獻納の一役を買ふことゝなつてゐる

從軍記者の 座談會 七日DKから

DKでは來る七日の事變記念日に從軍記者の座談會を開く…

要視察事件の眞相 何故彼女はかゝる犯罪を犯したか 罪ばれた女性の底流記錄『要見を蹴んだ女』が『婦人倶樂部』夏の増刊で大評判になつてゐます。

この頃の暑さは 南風の惡戲です

この二、三日曇つてゐてさへ吹き出して來る汗に京城人士はゆでられる思ひをしてゐるが、三日京城測候所にきけば『最高溫度卅九度七ですから大したことはありませんが、中支那、北支、滿洲方面に小さな低氣壓があり小笠原島附近の大きな高氣壓が北東に進んでゐるためその煽りを喰つた朝鮮は全般的に暑いのです、今明日にかけて夕立がありますが、本格的な雨にはなりません、要するに暑いと感ずるのは南風がジメく吹くからだ』とおつしやいます

持ち逃げ 京城八判司廿四金事務さん方雇人金昌永(二〇)は、去る六月十五日新寶氏白井八圓を持ち逃げして本籍地の京畿道揚州郡長興面白砚里の自宅にかくれてゐるのを鍾路署員に取り押へられた

自轉車泥 咸南安邊郡安邊面石橋里朴雨術(二二)は六月ごろ職を求めて上城、生活に困り自轉車五台をかつぱらつて二日東大門署へ擧げられた

忍び込み 忠南江景生れ住所不定林龍男(二五)=假名=は去る卅日午前一時ごろ京城府觀水町三六ノ三郭鎭娘さん方へ忍び込み、物色中家人に發見され、鍾路署へ突出された

溺死 京畿道龍塲面西牧里一二三一安鳳寛二女錦順さん(一)は、二日午後七時ごろ同里北八〇の溜池で溺死

◇京城府杜中町一四一ノ七金永俊さん(年齡不明)は二日午後二時ごろ東大門外中八二先の漢江で水泳中溺死

◇二日午後六時ごろ京城府外纛島面西牧里安鶴亞(一)は同里一五八先溜池で水泳中溺死

自殺未遂 京城内昌町七〇崔敬頓女(二)は二日午後一時ごろ自宅で昇汞水を飲んで自殺を圖つたが、家人に發見されて助かつた原因は家庭不和

猫バヽ男 京城府米倉町…は知り合ひの京城府…から…廿九日正午ごろ鍾路署員に…へ突き出された

銃後の汗 7

健康は家庭から
府民保健增强會が誕生

銃後七十五萬府民はみんな頑健な身體になつて御國に奉公しませうとさきに京城府は全鮮に魁けて市少年を對象とした體位檢定運動を提唱したが、こんどは府民保健增强會を組織、一家揃つて健康ならば府民揃つて健康、延いては國民全體が強くなるといふ趣旨から差當りの行事として九日午前十一時から清凉里林業試驗場附近の緑陰地帶に〃府民保健增强會日〃を催すことになり老いも若きも一家揃つて参加させ、適當に歩き、適當に日光浴をし、新鮮な空氣をうんと吸はせ、みんな樂しい一日を過させて體位向上を圖ることゝなつた、會費はもちろん不要、府民たるものは一人ものこらず當日午前十時までに淸凉里にお集り下さいと勸めてゐる

運轉手ご難 京城府外纛島面…金得成(三)は一日午後六時ごろ京城府…でタクシーを呼びとめ、運轉手李鐘萬(二)に難癖をつけたあげく暴行、東大門署へ

手荷物車の小火 二日午前十一時四十分京城發龍山行第一三〇列車が龍山驛、龍山間を進行中手荷物車から出火したのを車掌が發見、直ちに消火に努めたが、手荷物の一部を燒失したのみで消し止めた、原因取調べ中

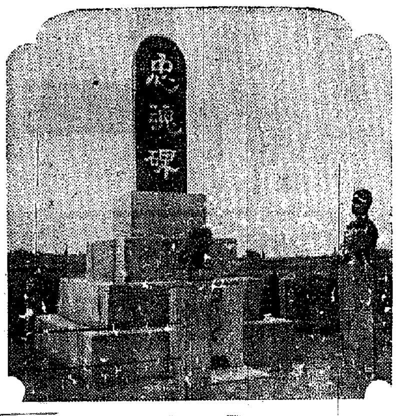

追擊 得意の手 京畿警官隊の軍教

『突き込め!』

☆……オヤツ……あの兵隊さん……と見れば……松屋本町署長大木部隊長の指揮刀のもとに集ひ寄つたる兵隊さん、將校……朝鮮人……

☆……ダダダダ……教育官大木部隊長の號令一下……その精神、その訓練はまつたく同じである、僅數日の教練でかくの如き成績を示すは平素の心得である

『一主任隊はいふ』

☆……占領した丘に坐つて汗を拭ひ爽快な風に吹かれるのも暫し……『集合!』『次は演習だ、追撃!』追撃……あがる喊聲……流るゝ汗……山岳兵場であるー警部補を取つてホッと一息入れる警部補には汗がある

『これなら得意だぞ』……部隊長の指揮刀一閃……誰やらがつぶやいた……警官の得意だ……日頃鍛へた手並見よとばかり……

銃後の汗を睨視で試つた

【寫眞=突き込め!の場面】

チンピラ三人組 チンピラ窃盜團金萬春(一五)朝光吉(一五)李在順(一三)三人組は五月中旬ごろから吉野町二ノ九五青山方を手はじめに三坂通り三ケ所を荒し廻り風呂場の窓口、屋根などを十一圓六十錢相當を掠つたが三坂通三三小橋方の塀を乘越えるところを御用

滿蒙國境 小倉隊長の武勳

【〇〇基地二日同盟】勇兵よく敵大軍の進擊を阻止して多大の戰果を擧げた〇〇部隊の小倉〇〇部隊長は、曾て杭州警備司令部長として…部下に對する思ひやりと共に信望を一身に集めてゐる、去る廿四日…

十字砲火の眞只中で 悠々煙草をふかす
沈着、敵戰車、裝甲車七台を鹵獲

戰車からの十字砲火の眞只中にあつて悠々煙草をふかしながら、敵の兵を制止し敵前二キロの近距離にありながら「射ち方止め」のラッパを吹き鳴らさせるといふ豪膽な態度ぶりである、然もこの沈着な態度によつて敵戰車、裝甲車七台を鹵獲し…と更に二十五、六台後に及んだ、敵戰車は東南、西方の兩側からそれく十四五台が將軍廟に迫つて來る、之に對する味方は歩兵であつて、敵をやつつけるには敵戰車を間近かに引寄せておいて一擧に的確な砲撃を加へるにある、小倉隊長は悠然と飛び來る敵彈の中にあつて悠々煙草をふかしながら味方に「射ち方止め」のラッパを吹き鳴らさせた、將軍廟の山寺は敵砲彈がどんくと射ち込み大きな穴をあけた、小倉隊長は一齊に射ち方をやめた部下を集めて敵戰車がガラくと近づき、その距離一千米位になるや「今だ、射て…」と號令を叫吼、敵戰車に猛然と注がれた、敵戰車附近でパッくと火を吐く白煙白中、一發の砲火をも無駄せず陣内に衝む味方を見縊りきつて突撃し來つた敵も我が〇〇砲の威力に恐れをなしてか急に引返した、味方の砲撃は愈よ手強い、たうとう敵は七台の裝甲車、戰車を遺棄して潰走してしまつた

富田商會へ

神都・扶餘が誕生
劃期的な市街地案可決

京城府外八府邑の市街地計畫の最後的決定を行ふ總督府市街地計畫委員會は、三日午前九時より本府第一會議室で開催、委員長大野政務總監以下官民各委員、臨時委員たる地元關係知事並に幹事出席、先づ大野委員長の挨拶あつて、榛葉本府土木課長より原案説明あり、上程議案につき愼重審議原案通り可決した

今回決定のうち清州、扶餘、光州、海州、興南、揚市、多獅島は新たに計畫令を適用するものであるが特に扶餘は神宮御造營に併行して神都計畫を樹立するもので、平壤市街地計畫の一環であり、多獅島、揚市、新義州を含む一帶は鴨綠江水電工事及び多獅島築港の完成は勿論内地に於てもその例なく市街地計畫上一新紀元を劃するものである、又京城に於ける風致地區の一部を新設し、〇〇部隊…土地ブローカーの跳躍を抑制のため市街地計畫令施行規則の一部を改正し、一般の工業用地の造成、住宅地經營を…なさんとするものであり、多分に地方計畫を加味したところに特色を有し朝鮮では初めての試みで、防空上、保健衞生の見地が斟酌されてゐる

〃護國の靈〃安かれ
運城に兩部隊の忠魂碑

【運城にて桑原特派員發】山西の要衝運城北門城外に嚝くも一基、高さ丈餘の大忠魂碑が立つてゐる、仰ぐものをして敬虔な感動にうたれずにはおかぬが、これぞ昨年二月から本年五月に至るまで十有五ヶ月間激闘の戰士と人柱となつた坂本、木越兩部隊戰死勇士の分骨を納めた英靈の塔だ、除幕式もせず出來上ると共に何氣なく風雨に曝らされて『運城、安邑、夏縣、聞喜、聯縣、絳州、風陵渡、與城、芮城、平陸附近の戰鬪における坂本、木越部隊戰死者の碑』と刻まれてゐる、不滅に建立する英靈をさながらの力強い筆跡だ、大阪府出身の〇〇一等兵で筆を揮つたもの、書もまた戰友でその道の本職の北坂隆雄(香川県〇〇)一等兵である【寫眞は同忠魂碑】

興亞調 逸品ネクタイ 京城本町 ミヨシ

三日朝の天氣概況

高氣壓は小笠原島附近及び本邦にあり、日本海朝鮮も其圏内にあり低氣壓は滿洲中部北、中支等にある、南支大島南方洋上には颱風性低氣壓發生しつゝあるが詳細不明である、朝鮮本邦共に晴續不定なるも九州の南岸及び中支の所々には雨を催してゐる、鮮内の氣溫は例年に比し東岸中部が二度の高め他は例年と大差ない

京城地方 【今晩】曇り時々雨 【明日】同
仁川地方 【今晩】曇り時々雨に依ると雨が降る 【明日】同

京城溫度(二日)最高三〇度七 最低一九度六、三日今朝六時一九度一正午二九度七

仁川の潮時(4日)

	午前	午後
滿潮	七・〇五	七・〇五
干潮	〇・三五	一・〇〇

ルーブ白粉
色は明朗な健康色…… 香は初夏のたそがれの香り。
東京・上野 ハリキン商會 全國有名百貨店化粧品店にあり

夜間營業九時まで
山の用品と 海の用品
野へ山へ…爽涼のハイキングに……
山の用品品揃 (2階)
ピッケル……三・五〇より
リュックサック……一・七五より
登山用半パンツ……二・七〇より
登山帽子・飯盒・水筒各種
潮の香なつかしい海は招く……
海の用品品揃 (4階)
海水着 婦人用 純綿……一・二〇より
海水着 純綿 毛……一・六〇より
海水帽 ゴム 純毛……一・五〇より
タオルケープ(純綿)……一・六五より
ゴム浮輪……三・九〇より
バッグ……〇・七五より
沖釣り用品 均一奉仕 (2階)
三中井のアルバム (2階)
洋本型…一・〇〇より一六・〇〇まで
カード式…〇・八〇より…五・〇〇まで
置時計 新型入荷 (6階)
三・四〇より…八二・五〇まで
三中井

●頭腦過勞者の必携品!ノーシン●

ボーイ洋菓 トウガス
ウマイッと
こんな大きな字で書かなけりや がまんがならぬほど…うまいです
どこの菓子店にもあり 5セン ステキなおまへものつきですよ

絶讃愈々大好評!
ウインナ・ワルツ集
ウインナの人々
陽炎の唄
酒・女・唄
皇帝圓舞曲
黄金の雨
ウインナ氣質
海の乙女
寶のワルツ
ドナウ河の漣
メリーウイドウ・ワルツ
ヨハン・シュトラウスの旗影
諸留感謝盤!
個的人氣の名曲盤
新盤アルバム入
十一圓
日本テレフンケン キングの洋楽

藝術的强壯劑 蔘茸トニク

愛國歌はビクター
海軍省選定歌
護れ我等の太平洋!
太平洋行進曲

開発歌 青い空僕の空
國民歌 愛國娘
服部富子
テイチクレコード

良不化消の兒小
に止痢下
ビーヲー散
定價 入包三 …三十錢 入包五 …五十錢 入包九 …八十錢 入包二十 …一圓二十五錢
元發賣製造 株式會社 新井藥房
京城府南大門通二丁目
全鮮藥店に有り

地方綜合版

米國へ行く 工藝組合の製品

【平壤】平壤工藝組合の製品がアメリカへ—半島の古蹟工藝品を研究製作する工藝組合ではこゝ數年來種々な製品を市場に出し一般の讃辭を浴びてゐるがこの程輸出業者の斡旋でアメリカ方面に製品を輸出してはどうかとの勸めを受けたので同組合ではこれを快諾し見本品として目下組合自慢の紙物作品、漆、金等のサムプルを製作中である

鹽原局長の『お土産』に 沸立つ貧しき學園

佳話あり、國境のスラム街

【新義州】鹽原學務局長をめぐり光をさすスラム街の貧しい學園に描き出された佳話—【寫眞は鹽原學務局長(上)と長崎新義州保護觀察所長】

第一幕……新義州保護觀察所長長崎祐三氏は國士的風格を日本精神の實踐に邁進してゐる轉向者であるが、そのイデオロギーの發現の一つである思想轉向者の事業として觀察所中に貧困兒童を教育する者に鑑み、被保護者を勸めて本年三月十八日から夜學會を開き、觀察所の手で教科書は全て與へ、勞働者の子弟を收容した、一本一冊、勿論鉛筆、紙等を配給し、觀察所の保護司は無報酬で熱心的な心とが渾然一致して成績は素晴らしく、一ケ月半にして早くも生徒達は感謝を捧げるまでになつた

第二幕……觀察所の兩者がこの實績に感激して無料で教師たることを申出て、生徒は十數名から三十名に増え、先生も今では第二期の講習が始まつた

第三幕……國境警備の重要なる使命を帶びる新義州に來任、その後觀察所の夜學會の名は一般に知られ勞働者の子弟をして感謝せしめてゐる

ドヤ街の中の教育といふもの……これが果して今後の長崎所長の學園にとつては全くオアシスで生徒達は全く讃ふるも足らぬ、教育は金持の子供だけしか受けられぬと思ひ込んでゐたのに此所に來れば一錢の金も要らず、憧れの國語を教へてもらへる、それが又夜學會として國語を習つた者は子守や炊事に雇はれるにしても國語を知つてゐるが故に三圓も高く給料がもらへるといふ實例的な事實も目についてゐる

第四幕……成城に飾つた鹽原局長の臨席を仰いだ……學務局長は平北の傷痍軍人の……

再建基教教育 信徒間に熾烈

【平壤】新たな外人宣教師の撤退でキリスト教徒の子弟教育の機關を全部的に失つた平壤の信者間では最近それに代る教育機關の設立の氣運が出た

宿料踏倒し 騎手ら三名

【平壤】大分縣別府市北濱町三三六番地騎手一號こと不住市太郎及び七同金剛齋藤こと庄司賢武の三名は去る六月九日から十九日まで府内の旅館に投宿し宿料四十八圓を踏み倒して逃走した

男をのろふ血書の遺書 薄倖の女、幼児を殘して自殺

【羅南】數奇な運命に翻弄されながらも母の摂を守り、嬰兒を抱へて雄々しく生活戰線に踊ふこと十有餘年、一日千秋の思ひで待つた夫からは冷酷な絶縁狀を叩きつけられ『もうこの上は』と男の無情を呪ひつゝ己が手で命を斷つた薄倖の女がある……

先づ宿舍の準備 羅津驛の官舍新築を前に 技術屋收容に一惱み

【羅津】府營事業の羅津驛の誕生に先きだつて建設をいそぐ技術員を收容する官舍の新築に目下本府と羅津府が設計の打合せ、敷地の支給問題などについて細密な交渉をすゝめてゐるが、羅津驛の實現に伴ふ現府廳舍の増新築と官舍の新築はこの際拍車をかけて急がぬと羅津驛の開驛に間に合はぬ狀態にある

新教育令による教授法研究 師範で講習會

【大邱】師範學校教育研究部では來る夏休を利用し改正教育令に準據する各科教授法及び訓練の研究を行ひ小學校教員の資質の向上をはかり皇國臣民教育の實力涵養

名物の筏流れず 水の多きもまた惱みの種 雨季を控へて憂鬱

【新義州】鴨綠江上流地方は流筏期に入つた五月十八日以來降雨がつゞき一向に減水せぬため、支流河川の改修が出來ず流筏も約半分の五十萬尺〆に過ぎず早急に約四百台の筏夜を動員してゐる……

陽氣のせゐ 盜まれた筈の大金出てくる

【釜山】これはまた陽氣のせゐで—一日朝府内寶水町二丁目某菓子製造工場から釜山署に『現金九百と四千圓の小切手を盜まれました』との屆出があつたので釜山署員が駈付て同工場事務員、職工を取調べてゐると、工場主が飛び出して……

ゴルフリンク 新義州郊外に登場

【新義州】新義州の郊外近づき新義州、平北府郡、當局も……

四月以降五百件 釜山の金獻熱旺盛

【釜山】釜山府民の金獻納は四月以降五百件に上り……

海底トンネル 調査に着手

【馬山】鎭海の海底トンネルは……

馬山高女にプール

【馬山】……

二圓づつ増俸 千七百名の警官に

【咸興】……道内では内地人巡査一千百九十六名、半島人巡査六百六十一名、計一千七百九十名に……

鑛種一萬枚 晋州の豫定

【晋州】晋州の……

親爺の金を盜む

【釜山】……

平南辭令 (二日附)

……

廢南の巡査合格者

【釜山】慶南道では、さきに行つた半島人巡査採用試驗の合格者を廿日左の如く發表した

金鮮一の優秀銅鑛 國策に朗報、大邱附近で發見

【大邱】事變以來鑛業の需要を來してゐる折柄、國策の要求を浴びてことに金鮮第一だとの折紙をつけられる銅鑛が大邱府附近に發見され、いよいよ探鑛を開始するといふ朗話……場所は大邱府の東北方達城郡公山面(桐華寺の通路)附近一帶で、發見者は……氏であるが、この程權威者の鑛石分析によれば同鑛には金が十萬分の一、銀が千分の一、銅が百分の廿八と認定されたが、銅鑛としては全鮮に稀なものとの事で探掘の成果が期待されてゐる

開通した西鮮中央鐵道(寫眞は……)

一ケ月間に亘り五千人を再教育 徹底的に農振を指導

【平壤】平南道……

斷然第一位 平遞の貯蓄實績

【平壤】……

西鮮鐵道と平鐵 連帶輸送を開始

【平壤】西鮮中央鐵道の……

大觀艦式と表彰式擧行 清津の港祭

【清津】……

儒達山を公園化 經費四萬圓計上か

……

朝鮮酒造講習會

【晋州】……

河童の歡呼を浴びて…… 松濤園の大ジャムプ台竣工

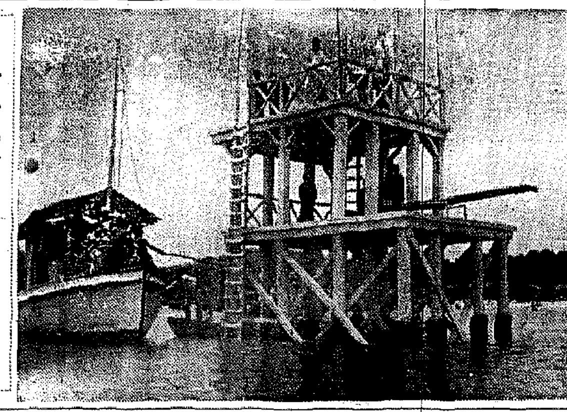

【元山】府當局が今年の新規事業の一として施設した元山の松濤園海水浴場の公認式大ジャムプ台はすつかり竣工し二日の日曜から河原道の歡聲を浴びてお目見得した、この日午前十一時半から新製の同台上で大串府尹はじめ西田海水浴會社長はか關係代表者多數の下に嚴かに竣工式を擧行ついで國旗掲揚式を行ひ勇ましい飛込み初めなどがあつた府ではこの新しいジャムプ台が飛込み好箇のため更に増設を目論見、數日の架設式に競技大會を開くこととなつた【寫眞—新ジャムプ台】

マルホ モスキトン
蚊・南京虫・ノミ・ダニ・カユミ止
お子様の肌の護りはこの一本で完璧!
蚊・南京虫
蚤・家ダニ
羽虫類の豫防と刺傷の治療に
アセモのカユミも忽ち解消
家庭に常備、旅に必携、慰問袋に……
(藥店・百貨店にあり)
發賣元 大阪市東區道修町 マルホ商店

本邦元祖 赤玉フトン袋
大陸進出の御用意は先づ第一に赤玉フトン袋を
旅行にうこより 婚礼にいれんこ
文化長持 製グッズ

耳が聞える
耳の遠い人は この福音に感謝せよ
コマク破れの耳も心配無用!
耳が遠くても心配御無用こいふ難聽者にはこんな嬉しい快ニュース
醫藥で見はなされ・あきらめて居た聞えぬ耳が・使用即座に普通四五倍の聽力を回復し・而も他人の目につかず・勞働するも差支へなく・全く生れ變つた如き喜びを得る・世界的貴重發見『完全人工コマク』が完成され今まで色々な療法で効なく御困りの方は一日も早く自分の幸福のために今・全國的に耳で有名な辻醫療器相談部へ症狀を詳しく書いてハガキを出すこ最も適應した最新補聽器の說明書を無料で送り一々専門的の相談が出來る・又お越し下されば實驗も出來ます
大阪市此花區上福島(福ビル)
電話福島一六四一・一八二五番
辻藥品醫療器合名會社 地方相談部

結核 虚弱體質
・劃期的治療劑・
本劑は特殊の酵母及び數種の非病原菌より得たる注射藥にして本劑中には活性酵素、高單位のヴイタミンB ヴイタミンADE、アミノ酸、カルシユム、マグネシユム、鐵及有機性燐等を含有す。
結核性諸疾患・病後衰弱
虚弱體質・腺病質兒童
に對する最も合理的にして治療と榮養を兼ねたる劃期的健康注射劑!
ハツモン コメット
大學・陸海軍・滿鐵其他各官公私病院の御採用品
適應症 肺結核、肋膜炎、肺尖加答兒、肋膜腹炎、腺結核、腸結核、膀胱結核、慢性腹膜炎、小兒腺病質、一般虚弱體質、榮養及食慾增進等に卓効あり
發賣元 株式會社 黒田藥品商會 大阪市東區今橋二丁目 支店 東京市本町三丁目

日本ソーダ 只の甘石ケン
イカリソーダ

趣味と學藝

由村耕花氏筆

聖戰茲に二年

黄河の畔(陣中に歌へる)【1】

(朝鮮軍派遣部隊) 高木秀雄

磁久の願ひはつきず誠めて南の中原山脈に聳え立てる
うつく〳〵と眠られぬ真夜の闇近く爆音轟轟續けて鳴りぬ
しつとりと村に降り來て散しかも雨に濡れ帰く山嶺の壁
雨の村に山嶺の雲たち帰くなりし山嶺のしげく山に鳴るかも
日並べて山を降り帰く四十里の雪の峯根に飛ぶを目に追ふ
聳え立つ山を仰ぎて安らけし日の人らに便りすませば
聳え立つ中條山脈に真向へば山に抱かれ行く思ひなりけり
馬の背に思ひはつきず鎮めつゝ山に夕日で赤く沈みぬ
戰死せし戰友の話を聞き居れば船の灯しさ青はむかたなし
聳え立つ山に向ひて登りなば何か無ひのかなしかりき
流れ行く山の群の雲に仰ぎ見て兵舎の庭にたゞずみて居り
師第に飯りて居たる中隊の兵舎近く雨に鳴るかも
師第を出でて仰ぎし無窮に我が戰線を遠く黄河を行けり

讃所し初め戰場も出來たれば戰ひて開戰を待つばかりなる
支那兵舎六百人の補となりし我が身にかゝる責任は重き
日本語學ぶと集ふ六百の子等の瞳は眞剣なりき
子等連れて來たりし兵のトーチカに草々の芽は萌え立ちて居り
青々と萎の芽萌ゆる畑に出でて子等遊べば朗らか響く
子等と居て聞きし黄河の轟響は兵生の大氣に誰き渡る
子等と居る頃々郷の上空に友軍の爆撃五機六機行く
勝あげて子等アイウエオ叫ぶしとき校舎ゆるがす闘の響かも
子等連れて出でし部落の辻々に一節『開設』の文字貼しかも
部落に子等歌ひ合ず歩みつゝうたふ『ククコ』は離なるかも
ひとりなる教員室に亂りゐて聞く部落に郷軍踊り來る
敢てる事務に踊りしあとの夜をに出づれば黄河に潮聲しげき
防令に馳走らせて村行けば敵へ子等のもてつどひ來るかも

眞ひつゝ子等と歩めば萌え立てる麥の畑ひは陽に光りぬ
友軍の空爆の響きか低空の畑と杏の花びかりなり
子等連れて來たり上陸に咲く花ははや早く花を咲かせり
此のごろの風あたゝかく霧けき子等のため手折りて來た花あんず
夕べ雅かに散りそめにけり
赤々と夕日の燒る端ぬたに杏の花飄散りしきりなり
子等のために杏の手折りて花瓶め居り
の茶樹に夕鴻帰く
飄の散り込む花の下の
夢ならず花咲きにけるトーチカの
チカの上に花散り出ます
嶺との音絶えたるに此の夕べ
落に郷塾しげき
花咲ける杏の林に
の山に嵐き渡る

子ほし抱き居り
敵へ子を抱きて聽たる郷の夜は遠く黄河に砲聲聞こゆ
深くもや立ちこむ山に面向ひて子等と歩めば砲聲きこゆ
教室に子等と聞きつ黄河の遠き砲聲は

天勝藝談

私が京城へ來た理由

初代 松旭齋天勝

私が引退してから今年で丸三年です。今は東京にゐて好きな踊りのお稽古ことなどをしてをりますが、時々地圖をひつぱり出して自分の行つた國を調べたりして、今昔のやうにその上睡々々での思ひ出が懐かしくなつて來ります。

◇

日本國中北は樺太、南は台灣の果てまで、世界中も日ロッパを廻りました。又ヨーロッパ國中を廻つて居ります。初めてアメリカに行つたのは私が十六歳の時で、當時マッキンレーが殺された騒ぎのあつた頃でした。世界の王カーネギーのパーティに招待されたことなどなんだか夢のやうな氣がします。

◇

私の贔物が多いことは有名な話です。鑑屈贔物があつてこそ私もより以上に有名になつたのだと思ひますが、別に何も気にもなれませんでした。とにかく私がまだびく〳〵して舞台に立つてゐた頃から、初代天勝の引退興行だの二代目なんか殺んもあつたやうです。

心臓の強いのになると、お隣の東京にまで出て來て浅草あたりで堂々とやつてゐるのなどもあるのですから驚きますよ。それも御前の方などから電話で「浅草にまで出なければ御飯が食へぬのか」なんていふのが相つて來て、初めて知るやうな譯なのです。

◇

これは興行師でのことですが一方は東京座、一方は新生座で偽者同志が喧嘩をしたことがありましたこつちが偽者だ、いやそつちは偽者だといふので、結局は警察沙汰になつてゐるところへ、私が乗込んだのです。警察の方からどつちが偽者だか鑑定してくれといはれたのですが、まだ私はその二代目など作つてゐなかつたのです。こんな具合で、あんまり偽者が流行するのでは取締に困るから、直ぐに誰か適當な者を一人二代目に選べと、その筋からの御注意で、私も二代目を作る氣になつたのでした。

◇

こんな譯で私が今度参りましたのもお友達やお仲間の多い京城で私の本當の二代目を私自身が推擧しての露宙夏いと思つて、それもたゞの御挨拶だけよりもと、私が引退してから四年間、暇々に考へた新作と、時節がら私の十八番水藝を見て戴き度いと思つて、つらい長旅を押して參つたのです。私が乗物の嫌いと申しますと、私のお友達は五十年間も旅で暮してゐながら、汽車に弱ふとはお可笑い

といふのですが、私は全く旅行中の汽車では病人同様です。色々酔はない方法とか薬なども試しましたが、結局私はもうどんなにしても酔ふものだといふ觀念を深く刻み込まれてゐるのですから、どんなにしても駄目なのです。

◇

私が京城にはじめて参りましたのが明治四十四年ですから、今から三十年前です。今度こんなことを決心するのも極ですが、全く夢のやうですね。私には因縁のある懐しい京城なのです。その内また思ひ出したやうに來ないとも限りませんが、恐らく舞台の上から皆様にお目に掛るのはこれが最後でせう。

バックミラー

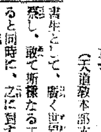

城大齋藤部長今村豐博士の教授室は、人類學の堡壘であるだけに髑髏用の人骨が山積してゐる。スポーツはといへばなかなかの水泳の達人、もう一つは腕相撲の達人たる教授「先生」と呼ばれた腕自慢の學生が「先生一つ」とスウと出したが、難なく「お先に」と「先生腕力お強いですね」と感歎すれば「弱い、腕には自信があるよ」

宗教と生活

大東方主義

李敦化 (天道教本部支法師)

支那事變以來世界の耳目を驚動せしむる大きな問題はいふ迄もなく、新東亞建設である。今こそ新東亞建設の新體制は三尺童子といへども、その主義を理解しその理想を實行せんとする決心を持つであると思ふのである。然しながら百年前に於て、既に西洋人の唯物主義、侵略主義を排斥して大東方主義を主唱し、東西といふ道學を創設して、東方人の覺醒を促した東方人の端唱一體を以て東亞の保全を唱へた人は、半島の先覺者たる天道教祖崔水雲である。當時の朝鮮は世界唯一の處女國として、官民上下一外街に暗昧し、施政一個の鐵の中にあるこの際、

青年として、鋭く世界の大勢を洞察し、敢て斯様なる主義を主張すると同時に、之に對する宗教的道學を樹立した後、進んで新東方建設を提唱したといふ事は、思へば思ふ程、驚くべき人格者である。天道教の創建は今より八十年前なれば、當時崔水雲は三十七歳の青年であつた。水雲は十六歳の時に出家して、八方を周遊しながら世界の大勢を觀察し、曰く「西洋之人、以道德天主之國、不取富貴、攻取天下、立其堂行其道說。吾亦有其然豈其然之疑」といつた。之は西洋人の侵略的東洋征服を見たのである。彼等西洋人が表面には神を信ずるが故、宗教の擴張す

といひながら、實の裏面には天下を略奪する目的で教堂を建て、その道を行ふのであるから、之は宗教を以て他の民族を侵略する道具として利用するに過ぎないといふ意味である。

又曰く『西洋之人、戰無取、無事不成、而天下盡滅、亦不無唇亡之嘆』といつた。之は西洋の唯物萬能主義の驕慢下に於て、他の人種は彼我共に唇亡の嘆きを免れるとが出來ないといふ意味である。

又曰く『西洋之人、攻國干戈、無人在前、中國消滅、豈可無唇亡之嘆、拾今世人、未知時運、聞我斯言則、入則心非、出則巷議、不順道德、甚可畏也』といつた。この一語は實に今日支那の實狀を道破したのである。同時に今日支那事變の動機とその理想たる新東亞建設の大事實を豫言したる感があるのである。支那が滅亡すれば東洋全體は、唇亡齒寒の境遇に當ることは明白の事實である。故に今度の支那事變は東洋の聖戰であることを豫言したのではないか。

水雲は西洋人の物質的攻勢に對策として、東洋獨自たる道德的、宗教的方面から考へ、顯時なる新らしい宗教的道學を樹建して、之に東方人の聖德を圖つたことが、彼の有名なる『東學』の起源である。東學といふ名は、いふ迄もなく、西洋人が信ずる西學に對峙したものであるから、東學そのものが即ち大東方主義である。故に曰く『生於東、受於東、故以爲先東方』といつた。之が大東方主義の動機であると私は思ふ。

天道教は勿論、世界的宗教たる要素を具備したる事は相違ないが然しながらその思想の方面からいへば、東洋の精神道徳の結晶として、西洋の唯物主義の弊害を排除せんとするのがその特點であつた。今日支那事變の目的たる新東亞建設が、着々實行するに臨つて、水雲の思想は、最も參考すべき材料であると同時に、それを信ずる教徒も、有力なる役者の役割を擔當すべき素質があると斷言するのである。

書道展特別參考出陳

文藝家の色紙短冊賣約を開始

總督府美術館に幕をあけた朝鮮書道展の休憩室に特別參考出陳として陳べられてゐる文藝人の色紙、短冊は半島として珍しい展觀であるだけに、非常な興味を以て迎へられてゐるが、特に希望者には賣約の需めに應ずることとなり既に早くも販売が申し込まれてゐるなど賣切れにならないうち希望者は會場内の事務室へ申込まれたい。

紙上書道展

特別參考出陳

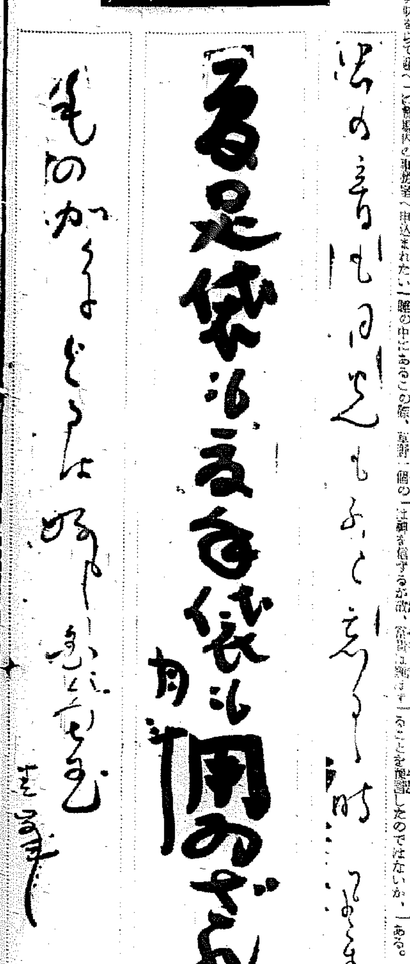

島田青峰 青木月斗 富安風生

不連續線

匂ひ

[illegible]

文化番組

浜花館

[illegible]

若草東寶劇場

[illegible]

協同藝術座機關誌發行

[illegible]

今晩のラヂオ

六時講演【東】ゝ世界の出來事ゝ▲六時三五分講演(名)[illegible]▲七時三十分國民歌謠(城)ゝ護れ我が空ゝ▲七時四十分講演(東)[illegible]▲八時講談(東)ゝ河村瑞軒ゝ大島伯鶴▲八時三十分合唱(城)しろがねの[illegible]▲九時義太夫(大)

急性・慢性 淋疾に

アルバジル錠

二個のスルフオンアミド基を有する高分子化學療法劑の先驅的製品……

包裝(全國藥店に在り)
二十錠入(三回分)四円
百錠入……拾七円
(内地定價)

藥店に品切れの場合は直接本舗に御注文を乞ふ

アルバジルは、少量を長期間服用するより短期間に、大量を、間歇的に内服することが、良く奏効する。學説上これを衝撃療法と唱へ、一日六錠(三瓦)を三日内服せしめ、後三日間服藥を休止するのである。即ち三日の内服と三日の休藥とを以て一衝撃とするのであつて、効果の確保と副作用を防止する上に極めて重要である。

諸大學病院、諸權威者の實驗成績によると、アルバジルの治癒力は第一衝撃後に現はれるものと、第二若しくは第三衝撃後に現はれるものとあるが、分泌物の停止と自覺症狀の消退は、大畧一衝撃後に於て實現される。又最近二教授の實驗に依つて、女子淋疾にも男子同様に奏効する事が發表され、婦人科領域に於ける新收穫として重視されてゐる。

今日、淋疾の學理的な療法は、殆ど化學療法劑が最先きに考へられる程、其の作用は高く評價されてゐる。化學療法劑を離れて、短期治療の困難な事が、凡ゆる實驗によつて證せられた結果である。各大學、大病院泌尿器科領域より相次いで發表されるアルバジルの實驗成績と其の普及力を見よ!淋疾に對するアルバジルの價値が自ら決定されるであらう。

適應症=アルバジルは各科領域に亙つて盛んに賞用されつゝあるが急性、慢性淋疾、膀胱炎丹毒、扁桃腺炎、中耳炎齒齦炎、化膿性諸疾患等に就中好適する。

株式會社 山之内藥品商會
大阪市東區高麗橋五
東京市日本橋區小舟町二
海外—奉天・廣東

松竹キネマ 明治座：二海明海 / 日のユ / 若の踊 / 若き人 / 子人 / 人ス子 ……
若草東寶映畫劇場：早二ユースニ / 坊ちやんき者の旗 / ユース / 春 ……
黄金座：二日アニー / ユートラクシヨン / 物…… 丸音頭 ……
阿波共同汽船出帆 / 北鮮日本汽船出帆 / 野口商會 ……
京龍館：ニユース / 大純足相情 / 輕撲 / 大日夫 / 名報人 ……
喜樂館 日活：上 / 亂の道 / 舞 / 鬼 / 香 ……
中央館：大毎ニユース / 赤城の子守唄 / 港の掠奪者 / 加賀の龍虎 ……
朝日座：天中軒□□の子孃 ……
浪花館 東寶映畫：各社ニユース / 春の呼び聲 / 海賊 / 戀ひつき夫人 ……
[illegible]

柳生旅日記

【196】小金井蘆洲 演　若槻六郎 譯

浪花の俠客

十三之助が懷中物を出して、花屋の主人に安心させやうとすると亭主が

「決して旦那御心配なさいますな。お前さんは、お年若でお一人旅、何も貴方が私の家で病はつしやらうと思つてお泊り下すつたのではないから、マア／＼心を丈夫にお持ちなすつて、お世話といふお世話は出來ませんが、なるだけ良い藥を召上つて早く御全快なさいまし、お心遣ひは御無用でございます」

と繰返しますから十三之助が

「イヤ、さうでもあらうが病人が金を持つてゐても仕方がない。それに萬一不用心でもあるから是非預かつておいてもらひたい」

「左様なればお心安めにお預かり申しませう。然し御心配なくお氣長にお藥を召上りませ」

と主人は大層親切にいつてくれる。所が十三之助の病氣は日々重くなつて參り床に就いたきり起上る事が出來ない。或る晩の事十三之助の寢てゐる隣座敷へ泊つた四五人連の客

「親分、いやに隣座敷で唸り聲がするが病人がゐると見えますね」

すると又一人が

「ベラ棒めえ、病人のゐる隣へ入れるなんて癪にさはる。俺が行つて亭主に談判して來よう」

「マア／＼手前達餘計な事をいふな」

親分らしいのが子分達を窘めてゐる所へ女中が來たから

「姐さんや、隣座敷に病人のお客があるのかえ」

「左様でございます」

「ウム、それは氣の毒だ。……見舞つてやらう」

「親分お止しなさい。何も見ず知らずの男の病氣に……」

「イヤさうでない。……」

……

と、十三之助の座敷の唐紙を明けて見ると、いゝ若者ではございますが如何にも窶れ果てた病顏、醫者でなくとも素人目にも危ないと思はれる位。

（ウム、是はなか／＼重病だ）

と口の中で呟きながら

「お武家さん、お前さん失禮だが何れのお方でございますえ、私は大阪に住んでゐる朝比奈勝兵衛といふものでございます」

といはれて十三之助は頷き顏を上げ

「御親切にお訊ね下すつて忝い、手前の生國は日向國佐土原小松寺村でござる」

「ウム、遠く離れた日向路から、東海道の濱松まで來て一人患つては、さぞ御心配でございませう。どうですお武家さん、貴方さへ厭でなければ、私は失禮のやうだが大阪へお前さんをお連れ申さうぢやアございませんか。失禮ながら大阪へ行けば私も人並にお世話は出來るつもりでございます。道中はお前さんを駕籠でお送り申さうぢやアございませんか」

「御親切なるお言葉なれど、實は手前江戸へ下る心得でをります」

「成程そいつは拙いな。江戸へ行かうといふ方を、濱松から大阪へ引返させるでもなからう。江戸に知邊でもあつておいでなさるか」

「イエ、江戸表へ荒木又右衛門といふ近所の先生を訪ねて參る」

「エヽツ、何でげすつて……」

……

「成程、それはどうもお氣の毒な……」

……

「……おかゝつた以上は、きつとお世話をいたしませう」

朝鮮汽船出帆廣告

……

每日午前九時
每月午後九時
十月廿回夜半二時

頭の病ひと馬鹿にするナ

今に血管が破れますゾ

御存じですか

のぼせ、めまひに惱み 根氣薄らぎ夜分眠れぬ等 いづれも腦溢血の前兆

血壓高く卒中體質 頭にふる血

ある頭の病ひが起つたなら、それは正しく腦溢血の人に樣な症狀の前兆です。しかし心配はまだ早い。「豫防は最善の治療なり」と云ふ諺の通り、此の前兆時代に病原毒を取つて血液を綺麗にし、血行を良くして置けば血管の破れるやうな憂ひが更にありません。その病原毒とは遺傳毒、藥毒、酒、煙草の毒等、つまり古醫學で云ふふる血であります。ふる血があると、血管壁にこびりついて管腔を狹くし、且つ伸縮の出來ぬやうにするから血行が妨げられると共に血壓は刻々と高くなり、やがて腦動脈の比較的脆くなつてる毛細管を破つてふる血が腦實質中に溢れ出る。斯うなつては最早手遅れですから、倒れぬ前の用心にふる血を取つて血管を强くして置かねばなりません。

ナゼ今迄治らなかつたか

病苦も忘れ丈夫になり 腦溢血を未然に防ぐ新工夫

とし、何んとかして病根ふる血を一掃し、血液の淨化と血管の強化を計り、原因的の治療もがなと、古醫學の治病原則やら現代醫學の原理やらを多年に亙つて實地的研究をなし漸やく血液循環ふる血療法の新發見に成功しました。お悩みの方は是非一度御實驗あつて、體く病毒を除しつゝある此の新原理の如何に效果的なるかを體しく體得せられよ。

腦溢血の病因は高血壓であり、高血壓の原因はふる血とすれば、腦溢血の豫防にはふる血を取ることを第一とせねばなりません。ところが世間にはふる血には一向お構ひなしに血壓を下げさへすればよいとの間違つた考へから一時的の効果に捉れて無理な治療を繰返してゐる方がよくあります。古醫學研究所は深くこれを遺憾

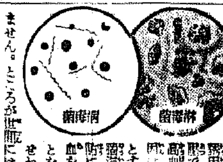

高血壓からきた のぼせや耳鳴りが快方へ向ひました

ハサイ、パアパアロナア　高木タミ

近頃から血壓がズウと高く、のぼせ耳鳴り、肩凝りに惱まされ、その上手足の冷と痛みに苦しんで參りました。新聞紙でフル手足の廣告を拜見、早速取り寄せ服用しましたが最初はウザ／＼耳鳴りが下りましたが、未だ血壓は五六十度位は高いと、されて居ります。……

耳鳴オイ／＼取れ、血壓も下り、それに耳鳴りが快方に向つたことは何により嬉しく思つて居ります。尚今後も續けて服用する積りで居ります。

この喜びと感謝の御手紙はホンの一例にはすぎませんが、永年の惱みから快方に向はれた方々の事例を考へますと、未だ本療法を御存知ない方へ是非御勸めし、一日も早く健康體になつて頂きたいと思つて居ります。

血壓は常態近く迄下り 頭がハッキリ手足の痺れも取れる

大牟田市七浦町(高職)　松重敏一

(前略)頭がボンヤリして重く、血壓は高く、何をしても嫌氣がさして、毎日不安な日を過ごして居りました。所が偶々新聞紙上にてフルチ錠の廣告を拜見、早速服用しました處、頭もハッキリ、肩凝りと手足や體々の痛みが薄らぎ血壓一週間程前に醫師の診斷を受けましたら、血壓は常態近く下つたとの由、私は嬉しく思つて居ります。此の分ならば腦溢血の心配もなくなつたと内心喜んで居ります。

是れから後もお禮の一端として同病者に是非ともお奬めしたいと思つて居ります。先づは御禮御報告迄。

古醫學から再檢討（四六判美册子）

無代進呈

ハガキで申込めばすぐ送る

病毒排除 血液循環とふる血療法

◆こんな症状の方は是非一讀あれ

▽頭痛、耳鳴、肩凝、手足の痺れる人（中氣、神經痛）
▽動悸、息切れして、盗汗、冷汗に惱む心臟弱き人
▽便祕がちで吹出に苦しみ眠れぬ人（梅毒、神經衰弱）

申込所 東京市京橋區西八丁堀二の十一 古醫學研究所

電話京橋(56)二五八四番・二六三八番　振替口座東京六五三〇八番

排毒と順血に

フルチ錠

主効　頭痛眩暈耳鳴肩凝り胃腸障害／中風高血壓腦溢血／中氣動脈硬化心臟病／神經痛ウマチ痔／身體不調梅毒／婦人病不妊症ヒステリー／膽管胃腸／不眠症腦貧血ノイローゼ等

價　十一日分　廿二日分　五十日分

（全國有名藥店にあり）

奏効如神

雞冠蚊香

ケイカンセンカウ　カトリセンコウ

百人が百人共 蚊とりは 雞冠蚊香に限る

と申されます。第一効力は製法特許ゆえ他品は絶對に眞似が出來ぬし、火持は二割以上も長いから結局大德用です。

御買求めの際は必ず ケイカン印を御指定下さい

ヘルメル ルーヨチンキ 本舗 大日本除虫菊株式會社

頭の痛みと疲れに

ノーシン

新龍山三角地（入院隨意）

西原產婦人科

電話龍山一〇三五番

商業登記公告

株式會社京城商事の取締役……京城府東四軒町……昭和十四年五月……登記

法人登記公告

花田……組合……理事……

京城地方法院鐵原支廳

……論山郡論山邑本町……昭和十四年五月拾六日登記

大田地方法院江景支廳

しらが赤毛染　るり羽

染めたのが判らぬやうに！

自然の色調そのまゝの黒髪に染まるのが、るり羽の特長です。發賣以來三十年の聲價を保ち常に新研究を加へつゝありますので、最も確實に安心して染められる白毛赤毛染がるり羽です。

一、染めたとは思はれない
一、毛髪をいためない
一、洗つてもハゲない
一、短時間で染められる
一、使用法は極めて簡單
一、最も理想的染毛劑

35錢　25錢

（全國藥店ニアリ）

夏ジミ夏ケマ防ぎ方は唯一つ

香上以ンセ二三………A
ンセ五十八円一………B

シワやシミは夏の間のほんの油斷からホルモンとヴィタミンでその豫防を！

と かく、夏は皮膚が變調しがち…なにしろ强烈な光線や暑熱や汗の刺戟のために、皮膚の新陳代謝に支障を起し皮膚内部の榮養が極端に皮膚表面にばかり集るからです。ニキビやシミになるのもそのためですが、もつと警戒を要するのは皮膚内部に榮養が不足することです。放つておかれると直ぐ小ジワの原因となります。ぜひその對應策を御講じ下さい。

☆

何も面倒はいりません。クラブ美身クリームを皮膚に塗つただけで、皮膚の健康と美と若さの要素であるホルモンとヴィタミンをタップリ皮膚内部に補給できるのです。クラブ乳液で晝の汚れを一掃してから御寢み前にクラブ美身クリーム應用のマッサーヂ唯一つ……それで十分なのです。ハチ切れんばかりの健康美でぜひこの夏を御征服下さい。

又、白粉下には必ずクラブ美身クリームをお使ひになることが夏化粧の祕訣です。化粧クヅレのせぬことはどうでせう！ 其の上紫外線の遮斷機能は萬點ですから、日ヤケ防止の上からも片時も缺かされません。

健康美容に！

日ヤケ止めに

クラブ美身クリーム

ホルモン及びヴィタミン含有

C-85

食料品並に原料品の東南歐の對獨補給力

經濟解說

ダンチッヒ問題によつて異常の緊張を孕んでゐるドイツの東漸政策當面の課題の一つは、東南ヨーロッパ諸國を傘下に收めて北はバルチックの海から東は黑海に到る一大經濟ブロックの確立にあるのだが、非常な世界の注目を集めてゐる東南歐に於ける食料品及び原料品の對獨補給力に目を向けてみやう

獨の東南歐進出

ナチス政權樹立以來、ドイツ貿易が東南ヨーロッパ市場に著しい進出を遂げ、最近では壓倒的な地位を占めてゐることは周知のことであるが、オストマルク（舊オーストリア）及び舊チエッコ・スロヴァキアを含む大ドイツ貿易がこの諸國に占める役割は昨年左の如く強化されてゐる

	輸入	輸出
ブルガリア	五七%九	六三%四
ギリシア	三二%〇	四三%〇
ユーゴー	五〇%一	四九%九
ルーマニア	四九%四	三五%一
トルコ	五一%三	四七%五
ハンガリア	四八%一	五〇%〇

（ドイツ景氣研究所調査）

ドイツ貿易のこの様な進出は政治的進出と表裏を爲すことは無論であり、對獨包圍陣の結成に血眼となつてゐるイギリスがこれを默視し得ないことは言ふ迄もない、イギリス政府が最近ドイツの中東歐に對する平和的進出に對し相當に乘る用意があると言つてゐるのは、この點から見ても明かに眉唾物である。ましてイギリスはルーマニア・ギリシア・トルコにドイツの侵略に對して援助保障を與へると共に、クレヂットの供與其他によりこれら諸國との經濟關係の強化を謀り、以つてドイツとの經濟關係阻止に努力してゐる。しかし、これらの諸國に對するイギリスの軍事的援助が實效を疑問とされると同樣に、經濟關係の強化もなかなか困難であることは容易に想像される

英の對抗策困難

イギリス側に言はせると、東南ヨーロッパ諸國がドイツの羈絆から逃れることを好んでゐないのは、經濟的にも理由があつて、これら諸國はドイツの供給し得ない製産物を買入れる爲め自由爲替を必要とし、ドイツとの通商關係保持には餘り熱意を持つてゐないのである。で、この間隙を利用してイギリスの經濟勢力をこれらの國に扶植し以つてドイツの勢力に對抗しようといふのである。しかし、イギリスの方策は例の狡猾なやり方であつて東南ヨーロッパ諸國に利益を與へるものでは決してない。ドイチエ・ノオルクスヴヰルト誌は最近次の如く皮肉つてゐる

「ルーマニアはイギリスからのクレヂット五百萬磅のうち八割はイギリスからの武器輸入に、殘りは機械其他の輸入に使用しなければならず、その上ルーマニアにあるイギリスの石油會社がその輸出によつて取得した外貨の三割を自由に處分しうるから、自由爲替を取得するのはルーマニアではなくてイギリスである」

東南歐の補給力

イギリスの東南ヨーロッパに對する經濟的進出の成否はともかくとして、ドイツ側がイギリスのこの態度を傍觀し得ないことは當然である。東南ヨーロッパ諸國は、言はゞ、ドイツの經濟的生命線であり、丁度我が國の滿支に對する關係と同じである。東南ヨーロッパ諸國の資源はドイツの持たない農産を補給する事が出來、戰時に於けるドイツの食料原料確保に對し決定的重要性を持つてゐる。イギリスがドイツの東南ヨーロッパ支配を恐れるのもこの點である。尤も東南ヨーロッパの資源についてはまだ正確な調査がなく、果してドイツの經濟力をどの程度に強化しうるものか明白でない（完）

鮮米の内地移出 三百四十餘萬石減

農林省本年推算と二百萬石の差

農林省は本米穀年度に於ける鮮米の内地移出は九百五十萬石と推算したが、昨年十一月以降本年六月末日迄の内地移出は僅に五百四十五萬一千五百五十石にして前年同期の八百八十九萬二千百六十六石に比較すれば三百四十四萬五百十六石の減となつた、從つて七、八、九、十の四ケ月間に於ける移出は二百萬石以上を殘存し居ないので本年度の移出は七百五十萬石を超えずと豫想されるに至り、農林省の推算とは實に二百萬石の差を生ずることとなるものと見られる、斯く農林省の推算に誤算を生じた原因を昨年度の内地移出が一千百萬石に達する未曾有の記録を示したことにより、本年も相當の移出ありと見たこと及び鮮内の三百萬石、生産減を輕視したことによるもので農林省の認識不足を暴露したものと云へよう、然も當時本府農林局では本年の内地移出は八百萬石以上に達せずとしてゐたことを思へば總督府の生産部その他の調査が漸次適確となりつゝあることを窺知し得るものである

堆肥製造成績一覽

本府農林局調査による昭和十三年中の堆肥製造成績を見るに農家戸數二百九十八萬一千二百五戸中製造戸數は九割六分の二百八十五萬三千三百戸で堆肥製造總額は七十四億八千二百八十一萬九百五十九貫となり、農家一戸當り製造額は二千五百十貫、製造農家一戸當り製造額は二千六百二十一貫で耕地面積は四百四十三萬六千八百二十五町二段步反當製造額は百六十九貫となつてゐる

前年に比較すれば製造戸數は一萬四千八百九十八戸、製造農家の全農家戸數に對する步合に一分、堆肥總製造量は一億八百九十七萬五千三百二十四貫（〇、〇一五）農家一戸當製造量は九十九貫、製造農家一戸當製造量は二十六貫、耕地面積では九千六百五十六町五段、同反當製造額では二貫を夫々増加してゐる、堆肥製造狀況を過去の累年表によつて見れば左の如く本府の奬勵が奏效し順次増加しつゝある、尚各道別に見れば（製造農家一戸當製造額）は平北、黃海、咸南、咸北、江原、忠南、平南、京畿、慶南、忠北、全北、慶北、全南の順序となつてゐる

◇堆肥製造成績累年表

	製造戸數	製造農家一戸當製造額
元年	[illegible]	[illegible]
五年	[illegible]	[illegible]
十年	[illegible]	[illegible]
十一年	[illegible]	[illegible]
十二年	[illegible]	[illegible]
十三年	[illegible]	[illegible]

△道別堆肥製造成績

	農家戸數	堆肥製造戸數	堆肥製造高
京畿	[illegible]	[illegible]	[illegible]
忠北	[illegible]	[illegible]	[illegible]
忠南	[illegible]	[illegible]	[illegible]
全北	[illegible]	[illegible]	[illegible]
全南	[illegible]	[illegible]	[illegible]
慶北	[illegible]	[illegible]	[illegible]
慶南	[illegible]	[illegible]	[illegible]
黃海	[illegible]	[illegible]	[illegible]
平南	[illegible]	[illegible]	[illegible]
平北	[illegible]	[illegible]	[illegible]
江原	[illegible]	[illegible]	[illegible]
咸南	[illegible]	[illegible]	[illegible]
咸北	[illegible]	[illegible]	[illegible]
合計	[illegible]	[illegible]	[illegible]

物動計畫簡易化 生擴の緊喫事だ

吉野副總裁釜山で語る

【釜山電話】東京に於ける第三期定時總會を經へて歸任の途にある滿洲重工業副總裁吉野信次氏は、三日朝釜山上陸々あかつき丸で京城に向つた、京城に一泊南滿洲の他を訪問歸滿の豫定であるが概況で語る【寫眞は吉野氏】

第三期は一般株主に一割、政府持株五分の配當を行つた上千百餘萬圓の特別積立金が出來た位の好成績で事業も大體順調に進展してゐるが、物動計畫をもう少し簡便にされねば生産擴充の豫定計畫は幾分遲延は免れない、ソ聯との關係が一觸即發の狀態にあることには異論はないがソ聯としても直ぐ戰爭する氣はないのではあるまいか、國ら人壁藉な形勢ぶりを發揮せらるを繰返してゐる事實は本氣にやる氣持とは受け取れない、しかし之がため滿洲國に於ける物の移動を澁滯させ滿洲國開發に少しでも邪魔が出來れば彼等は滿足するのだらうが、いづれにしても滿洲國がグングン開發されることはソ聯のみならず、支那としても大きな脅威だから、しかし云つとくがね、これは僕一個の觀察だよ

適當なる割當を

滿關支向けの人絹織物の輸出統制愈よ實施

内地における人絹織物移出統制實施に對し本府では人絹織物の鮮内需給を圖る建前から、鮮内における十二、三年度の内需と睨合せ滿關支向輸出の抑制を七月一日から實行することゝなり、朝鮮人絹織物染色工業をして自治的に加工數字の統制を行はしむることに決定組合にて具體的實行方法動ち統制規程を立案中であつたが廿九日正式認可され直ちに統制委員會を設け實施するとになつた、而して組合では鮮内工場の設備加工實績に照し公平安當なる割當を行ふとともに滿關支の需要に對しこの趣旨を十分了解せしめ今後の對策に萬全を期することゝなつた、因に第一期（本年七、八、九月）割當は十五萬八千反で輸出統制の要綱は次の如し

一、朝鮮人絹織物染色工業組合にて自治的統制により加工數量の調整を圖る

一、組合は官民よりなる統制委員會を設け組合員の實績調査、割當基準の決定等を審議する

一、組合員はその加工したる滿關支向輸出人絹織物に組合規程の統制證紙及檢査合格證書を貼附

追て詳細は發表

日滿支運輸統一番議會より

加藤旅客係長歸任談

去月廿日から一週間京城で開かれた日滿支連絡運輸統一番議會に列席した加藤旅客係長は三日つぎのやうに會議の模様を語つた

現在の内鮮、滿鮮間運帶運送規定は日滿支間連絡運送に關する協定は各關係運輸機關の連帶運輸に關する規定から關用し各運輸相互間に一定の契約協定が設置され、而もその契約協定の内容をなす各運輸機關の連帶運送規定は各地方的の取扱規定を準用してゐたため、何れかの地方的規定が改變されると連帶運輸協定も變更され、他の運輸機關もまたその都度連帶運送規定改變を餘儀なくされており、又一方各運輸機關の取扱料金も區々であるため非常に複雜となつてゐたのである

愈よ東亞の

建設期に入りこれが不便不都合とその弊害をとりのぞくため先般の第十二回の同會決議によつて決定された具體案に基いて、今回は實行に關する協議をなしたものである、詳細が決定すれば追つて鐵道省から發表されるが、連絡運輸取扱制度が一元化される譯でこれにより日滿支連絡運輸取扱制度も一元化されて、簡易化し旅客荷主の利便は增進される、日滿支三國交通は愈よ圓滑になるであらう

密雲北支重石鑛を日本高周波が開發

日本高周波では自家用タングステンの確保を期し、鮮内は勿論北支方面においてもタングステン鑛の開發をなすべく調査、開發準備をすゝめてゐたが、かねて開發方につき當局に認可申請中の密雲タングステン鑛山の認可が現地當局より得たので、奉天出張所の小林壽八氏を現地に派遣準備をすゝめることゝなつた、同鑛山は差當り月産卅トン位の豫定で探鑛の方針である

鮎川總裁入城

滿洲重工業總裁鮎川義介氏は來る六日午前滿洲より飛行機にて入城、高周日本高周波滋賀と會見要談の後直ちに上京する豫定

金融の抑止

再び強調

米穀の思惑取引に對する金融の抑止方に就ては本府財務局から屢々通牒を發したのであるが、最近における米價は漸騰の傾向にあるので財務局では更めて全鮮の金融機關に對し之を強調することゝなつた

上半期新設會社

二百五十五社に及ぶ

時局を反映する半島の產業を反映し本年上半期の會社新設は二百五十五社、公稱資本金七千十萬七千六百五十圓、拂込三千二百九十六萬四千五百五圓に達した、しかして解散數は百八十五社、公稱資本金四百八十九萬四千七百九十三圓、拂込三百九十七萬一千八百四十三圓であつた、なほ六月中の新設解散會社内容左の如し（商工課調査）

―新設―

	社數	公稱	拂込
商業	一六	[illegible]	[illegible]
金融	二	[illegible]	[illegible]
運輸	四	[illegible]	[illegible]
工業	一六	[illegible]	[illegible]
鑛業	四	[illegible]	[illegible]
水產	五	[illegible]	[illegible]
其他	六	[illegible]	[illegible]
計	五三	[illegible]	[illegible]

―解散―

	社數	公稱	拂込
商業	一〇	[illegible]	[illegible]
金融	一	[illegible]	[illegible]
運輸	一	[illegible]	[illegible]
工業	九	[illegible]	[illegible]
鑛業	一	[illegible]	[illegible]
其他	一	[illegible]	[illegible]
計	二三	[illegible]	[illegible]

撫順窯業推奬

資本金二百萬圓（滿洲國幣）一株金額五〇圓內拂込萬四〇圓新二〇圓、五〇、社長川路寬堂決算期五月十一月配當率一四分期二六分八分

農林局長四日東上

湯村農林局長は四日夕米穀問題折衝のため東上豫定の處あかつきで東上するに決定した、而して今回の東上日程は十日間の豫定である

ダイヤ改正具體的協議

山海關にて

鮮・滿・北支各鐵道の連絡輸送を強化する旅客列車のダイヤ改正は一六月中米及栗の輸移出入高は三日

鮮米滯貨は減少

滿洲、北支向けの……

旣報の通り來る十一月一日に實施することになつたが、これが爲七月十日より右鮮、滿、北支鐵道關係者が山海關に參集、改正ダイヤに關する具體的協議を行ふことになつた、局から大和田營業課長が出席するが同課長は八日出發の豫定

滿洲國に北支那向の朝鮮米輸出許可滯の滯貨は漸次稱出さるゝため減少してゐるが月末の調査によると丸仁、丸ナ米のみで七萬四千十八石であり、下旬中に一萬餘石の減少となつてゐる

◇丸仁（仁川）米（單位石）

滿洲向	[illegible]
天津向	[illegible]
青島向	[illegible]
合計	[illegible]

丸ナ（鎭南浦）米

滿洲向	[illegible]
天津向	[illegible]
青島向	[illegible]
合計	[illegible]

粟の輸入約三萬石增

六月米粟移動

本府財務局から發表されたが、米は輸出十萬五千四百二十三石を移出三十四萬一千七百六十八石にして粟の輸入は五萬八千三百七十石に達した、粟の輸入は昨年に比し二萬九千二百石の激増で十一月以降累計では六十八萬九千四百三十一石に達した、即ち左の如し

◇米輸移出高（玄米換算單位石）

	輸出	移出
上旬	[illegible]	[illegible]
中旬	[illegible]	[illegible]
下旬	[illegible]	[illegible]
計	[illegible]	[illegible]
十一月以降累計	[illegible]	[illegible]

◇米輸移入高（單位石）

上旬	[illegible]
中旬	[illegible]
下旬	[illegible]
計	[illegible]
十一月以降累計	[illegible]

◇粟輸移入高（單位石）

上旬	[illegible]
中旬	[illegible]
下旬	[illegible]
計	[illegible]
十一月以降累計	[illegible]

棉花共販の基準値問題

本府で討究中

本年の棉花共同販賣基準値の決定に關する審定會議は例年に從へば八月下旬開催される筈であるが、米棉の輸入抑制等の事情から陸地棉の基準を何處に置くかは難しい問題と見られてゐる

而してその方法としては從來通り或る程度まで大阪に於けるSMの相場を尊重するか、對現作物の價格を基準にするか、生產費を基準とするか、或は又、ステープルファイバーとの關係を考慮するか、これ等を綜合勘案するかの方法はあらゆる場合が考へられ本府としての方針も未決定であるが、本府では最も妥當な方法を研究すべく準備中である

秋蠶掃立も好調を豫想

本年の夏秋蠶掃立第一回豫想は來る十日各道より本府農林局に報告される豫定だが、南鮮地方殊に慶長による影響も無く繭業は順調な伸長を見せてをり、繭の價格も相當良好で將來現在の繭價維持は可能と見られる情勢なので本夏秋蠶の掃立は尠くとも前年の豫立より五分增は難ひないと見られる

貿易懇談會

【大邱】慶北道商工課では今回の貿易振興會を機會に一日午後一時から公會堂小ホールで貿易に關する時局懇談會を開催したが參會者は府内商工業者、公職者等その他約百名で本府よりは井坂商工課長、日高事務官、鈴木事務官、石井技師出席して時局下における物資問題について各々一場の說明あり質問懇談を重ねた

株式　警戒深く軟調

先徃安驅念

前場　休日前の勢ひを押し止めたるあと大阪地は東京會談の成行き案じや滿業などの關係を入れて安寄りとなり不決議勢の場所は新東不申大新不申新東一二七圓一と五安滿業七四圓丁と四高と下迭り頑强に保合となり結局新東一二七圓五滿業不申と新東は小締りとなつた

後場　小戾りとなつて前引せる鐘紡新不申新東不申大新不申新東一二七圓八と五高滿業不申と新東は好轉感情に伴ひ小緊り含みであつた

警戒絶えず

東京會談の切迫と共にそれに對し樂觀悲觀の種々の觀測が行はれ觀測もいろいろと過ぎないので不透明は益々募る一方である、續報が不透明となり、警戒を要するとなれば新東は軟勢を免れない、氣迷ひが深刻となるにつれてヂリヂリ安値をつけて行く模樣だ、當時政府では來滿兩當局に對しその不誠意極まる態度をなじり五項目をあげてこれが實行を迫つた、相呼應して北支軍よりも全鮮的な支持をする旨發表され、その節手たる態度は市場一般に好感されてゐたが一面それと共に益々東京會談の先往は難關多きを思はせ前途すべからざるものとなつたので新東の行動は益々もつて慎重さを要するを得なくなつて居る、ソ聯の態度へ、鳴をひそめてゐた滿蒙國境の雄大な狀勢へ、北支那の豫想から亦來るのに見捨られやうぬも

明治町書

大台から一寸ニ圓がとこ下押しとなつたが買方はこれを押し返して見てゐる樣だ▲過般ラッとのぞかした新東の三十七、八圓告が堅ても把きても賣方の售れ得ない目標となつて、それがこの相場の底値に働いて居る下値は堅いものゝ樣だ▲振落の觀は東京會談の成否如何に懸つてゐる譯はあるが相手が相手だから若干の手も縮めさせない▲とずれで恐ろ當局は慎重な豫算を付け度く思ふであらう▲まれない環境となるであらう▲そゝのかされたソ聯の妄動は世を擾もなく募つて行く樣だ、これもうるさいものゝひとつ▲あれやこれやで新東の顏は重苦しい

現株市況

買氣依然活潑

手搏りのあるものなら何に限らず買進むと云つた金融緩漫が背景の根强い買氣が各處に唱へられて買進まれてゐるが買物極めて薄く昨後場の高値から更に緊進して▲鮮興社　增資說に

▲特殊製鋼　明春最終拂込みの上次の增資に備へるため再增資を行ふ見込みで新舊共に一圓方買上げられ舊の八十一圓八圓新四〇圓五と云ふ處

▲日本製鐵　舊六十七圓丁同新二四圓丁と各二圓方昂騰

▲石川島造船　舊六三圓丁同新二三圓丁と五十錢方騰進

▲鐘紡實業、岩根的擴張計畫を第二回拂込徵收の決定と上期に一分、下期に一分と八分配を見込まれ三〇圓二と小一圓方買進まれた

國産自動車株

公募申込み十倍

國産自動車株三千株の公開は京城證券團の手によつて募集中であつたが一日締切の結果申込は京城のみで約十倍の三萬株に達した、割當決定は四日である

期米　快晴續き續昂

高値は問ふ

前場　今朝は天候の快晴と阪地高に買氣を刺戟し前六圓八十九錢中七圓〆三錢先七圓三十三錢と休日前より十二錢高寄付いたが引の貿物にアトは三十二錢から二十六錢と底固く引際は阪地高に二十九錢から再び三十錢と引返したるも天候が前據條となつたので引際は三十一錢と倶悩み目先上げ一巡の觀狀に相場を終了

後場　順調裡に開北せるあと阪地の好調に當所も先高く八十七錢中七圓〇五錢先七圓二十四錢と前止値より二錢高く二錢三十二錢と安かつたが益々強含みの成行きであつた

仁川在米高

三日現在の仁川在米高は左の通りで前週に比較すると玄米は五百十八俵を增加せるが、之れは内地移出不振に依るものである

玄米	一〇〇、四四四俵
同五斗入	一、三七〇俵
三十キロ	二、二五〇俵
白米三斗入	一、七〇〇俵
六十キロ	八、五四七俵
籾	一六、三一八俵
大豆	二〇、〇四二俵
小豆	二、三六二俵
粟	一〇、一七八俵
ソバ	一、七六一俵
高粱	三三三俵
白麥	三一八俵
燕麥	四五〇俵
玉蜀黍	一、一六〇俵
丸麥	四五八俵
粟莖米	一、〇五九俵
	七二五俵
	五七〇俵

米感

仁川地方は先述の盛雨で八割以上植付を終つてゐるが、仁川は未だ六割にも達して居ない、二日の日曜を幸ひに近郊を一回りして見ると京城に近付くに從ひ用水不足のため植付の遲れた處までが枯死に瀕してゐるものが少くない▲そして苗は昨年程過ぎ遲ぐ適度の降雨がない時は相當の被害は免れない狀態であつた▲それかあらぬか期米は益々高勢を張る一方である、その水不足よりも一つ困つた問題は籾や玄米の滴滯である▲無論大農家の手許には未だ貯藏されてゐる品もあるにはあるが前年に比較するともう三分の一に減じて現地の農家では▲殆んど現在もしてゐる現に仁川の籾米場さんが今の頃から群山の新籾米を購入して居る事である等は過去の例にない事であると同時に農林省が鮮米に滯積にしてゐる買上米を内地に轉送するなんか甚だけしからんといふ營業者が多い▲何れにしても現物は涸渇し雨量不足で植付は出來ないと來ては當局としてもつと積極的な對策を講ずる必要がある

皮肉性に富む

この先物を阪地の先限と比較すれば八十丁そこそこの暴騰でその内から鮮米の盈下格八十丁を除く同額となるのみが今朝群いの先限は一圓以上の割高を演じてゐるわけである從つて滿鮮相場の關係の當所三十六圓二丁迄であつたから當所弱でないといふこの相場は買うて出ないと同時にそれ丈け拍掛自體としては皮肉性富み價強々を維持するのではないかと見る向もある

各地正米市況

多獅島	玄米三等	[illegible]
鎭南浦	三等	[illegible]
白米	[illegible]	[illegible]
新義州	三等	[illegible]
多獅島	[illegible]	[illegible]
江景	[illegible]	[illegible]
大邱	[illegible]	[illegible]
馬山	[illegible]	[illegible]
羅山	[illegible]	[illegible]
仁川	[illegible]	[illegible]
水原	四等	[illegible]
南浦	[illegible]	[illegible]
海州	[illegible]	[illegible]
釜山	[illegible]	[illegible]
大邱	四等	[illegible]
群山	四等	[illegible]

京城綿布仲値

木浦（不號）四等	[illegible]	改良九龍	[illegible]
三綾	[illegible]	金剛山	[illegible]
長壽	[illegible]	寶鶴	[illegible]
九疊	[illegible]	飛鶴	[illegible]
世界	[illegible]	赤鷹	[illegible]
雙鹿	[illegible]	東方明	[illegible]
改良明星	[illegible]	三友國旗	[illegible]
才人	[illegible]	金龍	[illegible]
公會堂	[illegible]	九九	[illegible]
五枚朱子	[illegible]	四君子	[illegible]
金明太	[illegible]	太陽	[illegible]
國鷹	[illegible]	三神山	[illegible]
不老草	[illegible]	山	[illegible]
天桃	[illegible]		

一般商品市況

◎阪神麻油ドラム罐入（百斤）　二一五〇
同棉實（百斤）
北海米國入

◎紐育棉花　當限 九三五　先限 八二一

◎大連特產

	寄値	引値
▲大豆 現物	九、三三	九、四〇
當限	九、一八	九、二〇
先限	八、四五	八、四三
▲豆油 現物	二一、七五	二一、八〇
當限		
先限		
▲豆粕 現物	三、〇四五	三、〇四五
當限	三、〇四五	三、〇五〇
先限		

▲シカゴ小麥
七月限　六十九仙八分の五
九月限　七十一仙八分の一
十二月限　七十二仙四分の三

京日卸賣物價

◎銅 金（市中買値）（一匁）	一四、九〇
白金（一匁）	三、二五
銀 市價（一匁）	十七錢
◎食料品（京城主要商店調）	
朝鮮栗（百斤）	一〇、九〇
精糖	一四、九〇
麥酒（赤・三ツ（ダース））	五五、七〇〇
醬油	五五、九〇
酒類北鮮道物（仁川沖值四十五疋入）	一二、九九〇
◎燃料品（鐵道）	三、九五
撫順炭中塊込（一噸）	一五、七〇
鮮内有煙炭切込（一噸）	一五、九五
煉炭一ッ穴（一噸）	二五、七〇
石油罐印（一罐）	七、六〇
◎建築材料	
角材 杉（尺締）	[illegible]
杉材 赤松（尺締）	[illegible]

小野田セメント（袋）	一、二五
◎雜貨	
大豆安東物（十貫）	二、三三
破安朝鮮物（一枚）	二、九〇
過燐酸石灰內地物（十貫）	二、三五
醬油稍	四、八五
◎金物	
電氣銅（百斤建）	一四五、〇〇
丸鐵二分（十貫）	一一、八〇
同六分（十貫）	八、六〇
同八分（十貫）	八、六〇
鐵板三×六一步厚	一一、〇〇
同四×八一步厚	一〇、二〇
同五×十一步厚	二八、〇〇
プリキ八番製二圓	四三、五〇
平板オタフク印	一一、七四
半板三十九吋六尺	二三、三五
丸釘二吋	二、八〇
針金八番	一九、八〇
小波板六尺一枚	一、四八
◎植物製油	
ヒマシ（百斤）	四五、〇〇
白棉油（一罐）	二〇、六〇
荏胡麻油（一罐入二圓）	二〇、〇〇

株式（三日）

朝取短期

銘柄	寄付	大引	高値	安値
朝取 前	[illegible]	[illegible]	[illegible]	[illegible]
同 後	[illegible]	[illegible]	[illegible]	[illegible]
大新 前	[illegible]	[illegible]	[illegible]	[illegible]
同 後	[illegible]	[illegible]	[illegible]	[illegible]
東新 前	[illegible]	[illegible]	[illegible]	[illegible]
同 後	[illegible]	[illegible]	[illegible]	[illegible]
滿業 前	[illegible]	[illegible]	[illegible]	[illegible]
同 後	[illegible]	[illegible]	[illegible]	[illegible]
鐘新 前	[illegible]	[illegible]	[illegible]	[illegible]
同 後	[illegible]	[illegible]	[illegible]	[illegible]
日石 前	[illegible]	[illegible]	[illegible]	[illegible]
同 後	[illegible]	[illegible]	[illegible]	[illegible]
東電 前	[illegible]	[illegible]	[illegible]	[illegible]
同 後	[illegible]	[illegible]	[illegible]	[illegible]
小新 前	[illegible]	[illegible]	[illegible]	[illegible]
同 後	[illegible]	[illegible]	[illegible]	[illegible]
朝鐵 前	[illegible]	[illegible]	[illegible]	[illegible]
同 後	[illegible]	[illegible]	[illegible]	[illegible]
朝石 前	[illegible]	[illegible]	[illegible]	[illegible]
同 後	[illegible]	[illegible]	[illegible]	[illegible]
同新 前	[illegible]	[illegible]	[illegible]	[illegible]
同 後	[illegible]	[illegible]	[illegible]	[illegible]

朝取踏定と日步

銘柄	踏定	日步	逆日步	代引
朝取	[illegible]	[illegible]	[illegible]	[illegible]
大新	[illegible]	[illegible]	[illegible]	[illegible]
東新	[illegible]	[illegible]	[illegible]	[illegible]
鐘新	[illegible]	[illegible]	[illegible]	[illegible]
同新	[illegible]	[illegible]	[illegible]	[illegible]
拓新	[illegible]	[illegible]	[illegible]	[illegible]
滿業	[illegible]	[illegible]	[illegible]	[illegible]
朝石	[illegible]	[illegible]	[illegible]	[illegible]

朝取短期建玉表：賣方 [illegible]　買方 [illegible]　總建玉數 [illegible]

大株短期

銘柄	前寄	前引	後寄	後引
東株	[illegible]	[illegible]	[illegible]	[illegible]
東新	[illegible]	[illegible]	[illegible]	[illegible]
鐘新	[illegible]	[illegible]	[illegible]	[illegible]
同新	[illegible]	[illegible]	[illegible]	[illegible]
大株	[illegible]	[illegible]	[illegible]	[illegible]
大新	[illegible]	[illegible]	[illegible]	[illegible]
滿業	[illegible]	[illegible]	[illegible]	[illegible]
新鐘	[illegible]	[illegible]	[illegible]	[illegible]
同新	[illegible]	[illegible]	[illegible]	[illegible]

大株長期

銘柄	寄付	大引	高値	安値
大新 前	[illegible]	[illegible]	[illegible]	[illegible]
鐘紡 前	[illegible]	[illegible]	[illegible]	[illegible]
同新 前	[illegible]	[illegible]	[illegible]	[illegible]
滿業 前	[illegible]	[illegible]	[illegible]	[illegible]
東新 前	[illegible]	[illegible]	[illegible]	[illegible]
日魯 前	[illegible]	[illegible]	[illegible]	[illegible]
帝人 前	[illegible]	[illegible]	[illegible]	[illegible]
郵船 前	[illegible]	[illegible]	[illegible]	[illegible]
鐘實 前	[illegible]	[illegible]	[illegible]	[illegible]
日產 前	[illegible]	[illegible]	[illegible]	[illegible]
ラエ 前	[illegible]	[illegible]	[illegible]	[illegible]

大株短期建玉表：賣買 [illegible]　買 [illegible]　取組高 [illegible]

東株長期

銘柄	前寄	前引	後寄	後引
東株	[illegible]	[illegible]	[illegible]	[illegible]
新東	[illegible]	[illegible]	[illegible]	[illegible]
大新	[illegible]	[illegible]	[illegible]	[illegible]

東株短期

銘柄	寄付	大引	高値	安値
東新	[illegible]	[illegible]	[illegible]	[illegible]
鐘紡	[illegible]	[illegible]	[illegible]	[illegible]
同新	[illegible]	[illegible]	[illegible]	[illegible]
ラエ	[illegible]	[illegible]	[illegible]	[illegible]
小倉	[illegible]	[illegible]	[illegible]	[illegible]
鐘實	[illegible]	[illegible]	[illegible]	[illegible]
塩業	[illegible]	[illegible]	[illegible]	[illegible]

東株短期踏合：銘柄 滿業 新東 [illegible]

期米（三日）

朝取仁取

	當限	中限	先限
前場（一）	[illegible]	[illegible]	[illegible]
（二）	[illegible]	[illegible]	[illegible]
（三）	[illegible]	[illegible]	[illegible]

銘柄	寄	引
朝取	[illegible]	[illegible]
東株	[illegible]	[illegible]
同新	[illegible]	[illegible]
鐘紡	[illegible]	[illegible]
東新	[illegible]	[illegible]
富士紡	[illegible]	[illegible]
王子紙	[illegible]	[illegible]

大阪期米・東京期米・各地期米

[illegible]

商品（三日）

△大阪綿布　△横濱生糸　△大阪棉花　▲現物最優等　△大阪人絹

[illegible]

外電（三日）

△紐育人絹　倫敦銀塊　倫敦金塊　米棉　印棉　アチール株　ナアコンダ株　英米為替　日英為替

[illegible]

金融（三日）

日銀帳況（一日）　東京コール　鮮銀帳況（一日）

[illegible]

藤本ビルブローカー證券
日本タイプライター新株賣出
賣出株數 五萬株
一株拂込金 二十五圓
賣出價格 五十五圓
賣出單位 十株
申込期限 七月十七日迄
受渡日 七月十七日
最近配當 一割五分
詳細御問合せ被下度
京城府黃金町二丁目 電話本局②二六八二・二九六八番

山本源作商店
朝取米豆取引員
京城明治町 電話長 五一九・六六・五九六

昭和證券株式會社
京城明治町 電話本局②二一六番

朝取證券取引員
株式・期米・正米・現株・短期
吉村榮左エ門商店
朝鮮取引所株式米豆取引員
京城府黃金町 電話本局 代表六一〇一番
株式 米 仁川

金東證券
短期部　現物部 電話本局②6131・6132・6134

創業第二十一年
白井株式店
朝鮮取引所取引員
京城黃金町 電話本局
鮮銀入市場展望申込歡迎

三和株式現物店
京城府明治町二丁目 電話本局②代表6101・6102・6103・6104・6105・1922

大原證券會社
京城府明治町二丁目 代表電話本局五一一
本日ノ動キ　正午調

○桑野健治商店
仁川府海岸町三丁目 朝鮮取引所米穀部取引員 電話長三九番・六三九番

仁川海岸町
京城黃金町
京城米株 ㊉紋 七商店

二田原取引店
堅實を誇り親切をモットーとする
朝鮮取引所取引員

商業登記公告

[illegible]

法人登記公告

長湍出張所

[illegible]

法人登記公告

仁川支廳

[illegible]

法人登記公告

楚山支廳

[illegible]

京城日報
朝刊　本日朝夕刊共十四頁

日英會談と陸軍の態度
英態度を改めずんば
今次會談はその意義なし
情報部長談を發表

【東京電話】陸軍では天津問題に關する日英東京會談につき、三日午後七時左の如き情報部長談を發表し軍中央部の態度を明かにした

佐藤情報部長

今回英國の申出により東京において日英會談を開くこととなつたが右は天津における局地問題を主とするものであつて從つて現地における治安維持等に軍の生存上必須の事項につき現地英國側の態度轉換を求めんとするものである、然れども以上の如く現地英國側の態度轉換は畢竟英國の今次事變に對する根本的認識並に現事態に即應する如く態度の是正を見ざる限り、その實現は不可能であつて、こゝに本會談の重大性が強調せらるゝ所以である

さきに現地軍當局が自衛上緊急必要に基づき英租界に對し斷乎たる措置をとるに至つたことは周知のことであるが、帝國陸軍中央當局としては出先軍當局の今次の適切妥當なる措置に對し積極且つ全面的にこれを支持する次第である、然るに英國側においては措置の趣旨に對し英國の正當なる權益を全面的に排除せんとする如く誤り或は更に進んでこれが外の第三國側にまでも及ぼさんと企圖しあるかの如く宣傳しあるも、今回軍が直接的に目標とするところのものは公然援蔣的態度を繼續し多分に敵性を發揮しある現地英國側を對象とするものであつて、日本軍に協力し或は我れに好意を表しある外の如何なる第三國に對しても絶對に他意なきは勿論である

今次會談の目的は天津イギリス租界に對する英國の敵性を完全に拂拭せんとするものにしてこの事は英國自らが既往の援蔣態度を放棄し東亞新秩序建設に協力するに至ることによつて解決せらるべきものと確信しある次第である、從つて英國にして以上の如き態度變換を示さざる限り今次會談は何等の意義をも認め得ざるものであつてその成否如何によつて現地軍としては獨自の所信に從ひ更にその措置を強化するの已むなきに至ることあるべきを豫想せらる

吉住中將に湯の御沙汰

【東京電話】天皇陛下には畏くも嚴たる思召を以て四日午前十時十分東京驛着、蒙疆の問題をする吉住中將一行に對し五日午前十一時表御座所において拜謁仰付けられる旨御沙汰あらせられた、なほ同日正午同將の一行に對し南溜間において酒饌を下賜せられるはず

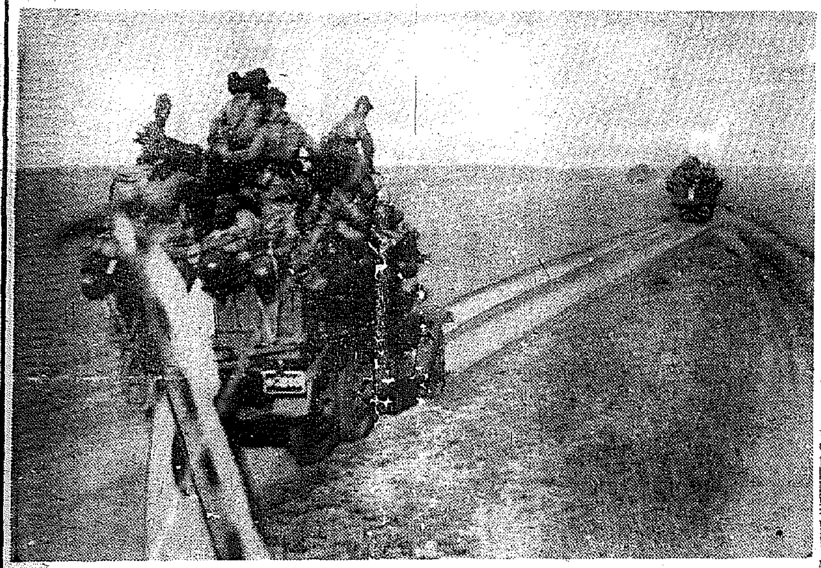

トラックに分乘勇躍國境線守備へ（滿蒙國境）航空便

日・獨・伊樞軸の強化
ヘス副總理中央大會で強調

ベルリン特電【三日發】ナチス副總理ヘス氏は二日ドイツのカイゼル・スラウテルンにおけるナチス黨中央大會に臨みイギリスの對獨包圍政策を痛烈に非難すると共に、日獨伊防共樞軸の強化を高調する演説を行ひ大要次の如く述べた

國民社會主義は國にドイツの安全を維持するに必要な措置を講じて來たのであるが、今後もこれに必要なあらゆる手段を採用してゆくであらう、かくして一切の包圍政策を撃破し攻勢的狀態に陥らぬやう余力を用意する決意である、對獨伊包圍政策は結局不成功に終らざるを得ぬであらう、何となればローマ、ベルリン樞軸は所謂民主々義ブロックよりも遙かに強靭であるからだ、即ち彼等のイデオロギー、經濟的原則及び利害關係は單に相一致してゐないのみならず、却つて矛盾してゐることは明かである、これに反し獨伊兩國の利害關係は間然するところなき緊密さを示してゐる、獨伊兩國はガッチリ腕を組んで所謂民主々義ブロックの攻勢に對抗して共通の目的を貫徹するために進んでゐる、しかして特に注意すべきことはこれ等の民主々義ブロックの陣營に對し日本國民もまた……

包圍陣を漸次縮小
敵四千の命、風前の燈火

【ハルハ河畔にて三日同盟】三日朝のハルハ河畔は今や我が壓倒的反撃の轟砲が炸裂し、淼々たるコロンバイル草原を轟し續々たる戰車は天に沖し敵戰車部隊に火を吐き……呼應する日滿軍の攻撃は各高地に據りハルハ河畔に猛進撃の歩を進めて行く、我進撃は午後二時に至り一部は國境線外に突破し大多數の外蒙ソ聯軍に對しその退路を完全に遮斷し一擧殲滅戰に移つた

日本軍と協同作戰の滿洲國軍部隊は我進撃軍と共に高原の際丘を縫つて○○の敵を撃破しつゝペルシヤガル高地に向つて進撃し、またハルハ河畔からハルハ河の○○部隊の岡本、坂井兩部隊の進撃を逃れてハルハ河岸に殺到する敵を捕捉殲滅しつゝ敵の側背に迫る山縣、玉田、吉丸の各部隊の戰車を迎へて猛攻する敵部隊に爆彈を浴びせかけてその戰車を炎上せしめ地上進撃軍に協力……敵の殘存部隊はハルハ河岸及び東部に沿ひ……敵四千の運命は今や風前の燈火となつた

跳梁の敵を覆滅
挑戰行動を根絶す
加藤報道班長談話を發表

【新京三日同盟】關東軍では外蒙ソ聯軍の不法越境に對し二日これを撃退すべくホロンバイル草原に攻撃を開始したが、右に關し加藤關東軍報道班長は三日午前十時四十分左の如き談話を發表した

ノモンハンを占領してゐたのである外蒙ソ軍は……六月十五日將軍廟及びノモトソーリン地區に進出して瀬戸……

軍事保護院官制
樞密院委員會で可決

【東京電話】樞密院の軍事保護院官制に關する審査委員會は三日午後一時半より樞府事務所に開會……

加藤公使發令

【東京電話】東京會談の現地側代表加藤外務省參事官の公使任命は三日左の如く發令された
大使館參事官　加藤外松
任特命全權公使（一等）中華民國へ出張被仰付

軍代表けふ入京

【東京電話】天津會談の……現地軍代表……四日午……

時人

支那事變を繞つて英ソ關係の尖銳化と、歐洲情勢の緊迫化に伴ふ日獨伊樞軸の強化と、わが外交上の二難關の中心に立つ……

[illegible]

日滿懇談會
けふ開催、成果重視さる
滿洲開拓

【東京電話】滿洲開拓政策につき安井拓務局長より……四日午前九時より……

襲來のソ聯機
わが對空射撃に遁走
我將士の勞苦　超人的精神發揮

【ノモンハン三日同盟】……

即ち　外蒙ソ軍はハルハ河右岸地區に逐次兵力を増加して……

ノモンハン方面において……

去る五月下旬敵軍は……

荒鷲部隊
敵砲兵陣地猛爆

【○○三日同盟】六月廿七日以來……

札氏外蒙民衆に呼びかく

新京特電【三日發】……

ノーブル提督　威海衛方面へ

【香港三日同盟】イギリス支那艦隊司令長官ノーブル提督は三日朝旗艦「ケント號」で香港出發威海衛方面に向け北上した

定陶占領

【濟南三日同盟】河北、河南、山東……定陶を占領した

人

◇速水京城帝大總長　全國帝大總長會議出席のため三日東上

東西南北

……

支那抗日陣の現狀と今後（1）
山西軍の士氣沮喪
東洋協會囑託　井上謙吉

筆者井上謙吉氏は豫備陸軍少佐で、敵將閻錫山の軍事顧問であり、國民革命軍に投じて各地に轉戰された人、孫文の秘書にもなつたといふ人で現在東洋協會の囑託

北

然し過去二年間の戰果は周知の通り如何に蔣介石が抗日を呼號しても精鋭な皇軍の鐵鋸の前には勝つべくもなく……

第一戰區

第二戰區（北部陝西省及び山西省を含まれ）

第三戰區（浙江省及び江南安徽省）

荒井のお乳　電本局一〇〇四　電話龍山七三一

主婦之友
花嫁講座【全十二卷】
花嫁學校の戰時報國版
第二回配本開始
またく大増刷！お申込みは今すぐ
生花と茶の湯
大評判　第一回配本　お惣菜料理　贈つても貰つても有難い新時代の嫁入道具
第一卷 お惣菜料理　第二卷 洋食支那料理　第三卷 お客料理　第四卷 夏の和服裁縫　第五卷 冬の和服裁縫　第六卷 洋服裁縫
第七卷 毛絲編レース編　第八卷 實用手藝裝飾　第九卷 生花と茶の湯　第十卷 お作法と美容　第十一卷 婦人衛生と育児　第十二卷 家庭經營法
急告　書物を裝飾にする時代は過ぎました。實用本位、家庭本位―これが戰時の出版の根本です。この國策的要求から計畫された花嫁學校の戰時報國版全十二卷！果然、實物を見て大好評、實地に應用して愈々大評判全國から、熱狂的な大量申込み殺到につき、目下全能力を擧げて大増刷中！これ以上の増刷は不可能ですが、只今すぐなら間に合ひます。最後のチャンス!!悔いを一生に遺さぬやう、今すぐ御入會ください!!
講師　草月流家元 勅使河原蒼風先生　安達式家元 安達潮花先生　鈴木宗保先生　裏千家 吉田宗美先生
申込方法　會費　内容見本無代贈呈　東京神田　主婦之友社　振替東京一八〇

社説
援蔣諸國の打倒
關東軍反擊行動の示唆

ノモンハン事件以來外蒙ソ聯は執拗なる挑戰を繰り返しつゝ、その回數[illegible]不法越境はもとより、ホロンバイル一帶の滿に兵力を集結し事態の激化に努起してゐる。之が爲め國境地帶は甚だしく險惡の度を激化しつゝあつたが、日滿軍は最近之を反擊すべく攻擊開始を[illegible]して攻擊を開始した。外蒙ソ聯の挑戰はソ聯の援蔣政策の一翼と見做さるべきものであつて外蒙ソ聯の國内事情に對する政策をも加味してゐるが[illegible]は全く見當外れとさ[illegible]れねばならぬ。援蔣政策の現れであり、更に事變を敵くし[illegible]その内部的動きを檢討すれば[illegible]との間にも相通ずるものあり[illegible]の下に、外蒙ソ聯[illegible]斷行されねばならぬ。

◇

[illegible]が[illegible]として從來の態勢を一擲して攻勢に出た以上、ノモンハン事件以來の[illegible]々たる世界戰史に誇るべき戰果が示す如く、[illegible]より必勝するは確定的事實であり、外交戰への一大轉機とされてよい。即ちこの戰果をひの上のみの戰果として終らせるが如きは國民が許さゞるのみならず、第一線將兵に報ゆるものではない。[illegible]る戰果、外交における[illegible]る戰績の威力を外交の上においてもよく之を[illegible]し、援蔣第三國を東亞の大地より[illegible]せしむるの方策が斷行されねばならぬのである。天津租界問題は東京會談に移されることとなつたが、それは日英兩國の交涉或は歩み寄りを許するものではなく、英國が眞に新東亞建設に協力をもつて[illegible]するか、即ち日滿支ブロックに協力するか、[illegible]より後退するか、然らざれば二國に對する回答を求める會談であると國民は解釋してゐるのである。

◇

國民政府の對英要求は[illegible]なものであるが、更に一步を進めて租界回收の要求まで[illegible]展すべきである。この[illegible]くしては東亞新秩序建設は[illegible]なる發展は期し難いのではなからうか。既に事態がこゝまで發展したる以上[illegible]する一聯の姿勢は根本的に對外認識を改むべきである。英米佛が日本の[illegible]方針に反對し來ると雖も、軍事的にも經濟的にもこれを反擊[illegible]することは、[illegible]そのまゝに信頼してよいのである。日英會談を前にし、又外蒙ソ聯[illegible]の[illegible]界に對して日本國民の[illegible]をもつと[illegible]に[illegible]せしめねばならぬ。國民輿論の活躍なる流れをもつと國際外交の上に有効適切に活用する方策が新[illegible]ざるべきであり、[illegible]が之を要請として、國際外交に一直線に突入すべき秋なるを痛感してやまぬ。

出來秋を目標に籾共販の普及
本府積極的に乘出す

鮮米の聲價向上と改良防止の立場から普及奬勵中の籾共同販賣は今年なほ一般生産者に普及徹底を缺き本年四月現在の籾共販實施數量は廿八萬七千五百六石四斗で前年同期の廿三萬九千四百六十六石六斗に比すれば四萬八千三百七十九石八斗の增加を見てゐるとはいへ新米の同期迄の出廻數量六百卅三萬九千八百七十石九斗に比すれば極めて僅少に過ぎぬので本府農林局では本年の出來秋を目標に全鮮的にこれが普及を圖ることゝなり目下具體的計畫を進めてゐる

穀用叺の販路 台灣は望みなし
滿洲、北支に進出企畫

本年の穀用叺は相當量の過剩を豫定される現況となつたので本府農林局ではこれが買込みのため立山技師を台灣に赴かしめ折衝に當らせたが、台灣では苗の需給を改善して前渡及び米穀用叺に振向ける方針で増産に努力してゐる現況で差當り朝鮮より叺を移入するみこみはないことが明かになつたので先づ斷念することとなつた。よつて本府農林局では今後滿洲及び北支に新しく買込み先を開拓する方針で準備を進めてゐる

る傾向あるに鑑み、價格統制上に一括購入を納するに至つたので、これに對處し生産者群所謂朝鮮叺統制實行會で[illegible]は一叺當り四十錢に統一することになつた

綿布價格統制

最高價格及び小賣價格の實施により綿布の價格統制を實施、面布、綿布小賣を一齊して統制に實行されつゝあるが、然るに綿布、綿布の中には當地より一錢高り四十錢と四十一錢の二種製品があり、小賣店では必然的に四十[illegible]す

永登浦幹線道路 工事起工式擧行

工事は本府[illegible]の主催[illegible]本府[illegible]、第一[illegible]

朝鮮木炭協會
初代會長には上内東拓理事

京城府内の木炭業者、價格調整を目標に去る三十日創立された朝鮮木炭協會は京畿、江原、咸南、黄海の四道[illegible]を主體とし管内の生產者及び販賣者等約二十八名を會員とするもので、初代會長には上内東拓理事、副會長には[illegible]鮮炭[illegible]及び主要[illegible]の[illegible]となつてゐる

淡水魚養殖講習會

淡水魚養殖の普及を圖るため本府水産試驗場では一昨年來各地に技術員を主體として淡水魚養殖講習會を開催し相當の成績を收めたので本年も八月二十三日より十日間[illegible]講習會を開催する

日本マグネ拂込み

日本マグネサイト化學工業[illegible]は事業[illegible]その他に相當の資金を必要とするので恐らく今年中には第一回拂込を徵收することになるといはれてゐる。會社當局の口吻では未拂込三千七百五十萬は明年中に全部徵收

產繭額の六割突破
本春繭出廻り豫想

本繭の出廻りは[illegible]全北、慶北、京畿道を筆頭、平南北及び咸南の一部は目下出廻り[illegible]なつてをり本月中旬の成北を以て終了する豫定であるが、上簇期における天候がよかつたため繭質も相當良好で価格も五十一錢であるから本年の出廻りは昨年の製額等に對する五割出廻りを遙かに突破し六割以上の出廻りを見るのではないといはれてゐる。而して從來出廻りされた繭の價格は前年比の[illegible]各道とも[illegible]十二、三錢で買取られてゐるので全鮮の[illegible]は三百六十萬圓に達するものと見られる

慶北、江原、京畿等 廿萬貫以上確實

全南道は慶北と並び養蠶が特に盛んであつたが過去數ケ年この方年々減じ今年春の出廻りは七萬貫乃至八萬貫に止まる模樣である。而して現在では慶北、江原、京畿等が既當なり何れも二十萬貫以上の出廻りを示すものとされこゝ一兩年中には慶北、全北等が同當然となる見込みである

鮮内消費激增

鮮米が製品を維持する事は廣報の如く種々の因原があるもその内最も考慮を要すべき問題は内地から有ゆる資本家が進出して工場が建設され勞働者の激增に伴ふ生活程度の向上と都會化に依り從來之等の者が主に米食となつてゐる事である。現に内地へ移出する數量は各港共例年の三分の一に達しない閑散でありながら昭和十年米の買附けに困難する事は鮮内に於ける消費が加に居くものと見るの外ないと同時に斯うした現實が續く限り鮮米に對する要へ方も大に訂正を要すると云ふ聲もある

貿協理事會

朝鮮貿易協會では六日午前十一時より同所にて理事會を開催、左記議案を附議する

一、全鮮貿易大會提出事項の件

一、主事任命の件(同會關谷氏が就任の豫定)

一、會員入會承認の件(約十名)

その他

國產自動車
株式授受は十日

國產自動車工業では別項の如く一日株式賣出しを締切つたが株式の授受は來る十日に行はれることになつてゐる。同社第一回の拂込は二分の一、二十五圓であるが今年末か或は來年早々に殘額二十五圓全部の拂込を徵收する事にならうと見られてゐる

全南特產品 宣傳即賣會

全南道では來る五日から十一日まで一週間京城府大門通[illegible]で全南道特產品展覽即賣會を開催、同道自慢の優秀生產品約七千點を集めて安價に一般顧客に即賣する

全南の出廻り 減少

全南の養蠶は出廻りは昨年の九萬貫より多少減少する模樣であるが、之が原因は國内同き需要が一方近二十萬の高値を示し[illegible]の續

ヴエネズエラ國との通商關係の調整成立

【東京電話】ヴエネズエラ國の對日貿易は最近著るしく入超關係にあるため同國政府はかねて本邦品の同國輸入につき差別的高率關稅乃至は嚴重なる輸入割當制を採用せんとする態度に出たため外務省では前コロンビヤ駐箚山形公使を同國に特派して折衝せしめた結果、同國の本邦品に對する制限措置は今後これを見合すことゝなつた。なほ外務省では今回のヴエネズエラ國との通商關係の調整成立に關し三日正午左の情報部長談を發表した

◇情報部長談 ヴエネズエラ國は南米における本邦品の好市場で同國に對する邦品の輸出は年々增加して來たが、他方我が國の同國品買付けはこれに關はず著しい片貿易となり、その結果ヴエネズエラ國側は一方的に本邦品の輸出を阻止せんとしたので、帝國政府は先般來コロンビヤ駐箚山形公使を特派して同國における本邦品の市場確保方につきヴエネズエラ國政府と交涉を進めてゐたところ、今般本邦はヴエネズエラ國產品を出來得る限り買進むこととし、またヴエネズエラ側は本邦品の輸入に對し貿易不均衡の故を以て不當なる制限措置をとらないことに七月二日諒解成立した

東亞經濟懇談會
十日創立總會開催
朝鮮會議所も參加

日滿支を中心とする經濟の融合を圖り綜合經濟力の强化に資するため、かねてより日本商議が中心となり日滿及び支那各地域における有力經濟團體並に財界關係經濟團體を網羅する東亞經濟懇談會の組織を計畫中の處、その總成準備が進められてゐたが愈々諸般の準備も整ひ來る十日東京にて創立總會が發會式を擧行せられることになつたが、朝鮮商工會議所よりも之に參加することに決定、朝鮮商議福島事務局長又は目下滿洲出張中の賀田會頭が出席することになつた

▲十日 帝國ホテル(創立總會)午前九時半、發會式、十時半、外務、大藏、商工三大臣祝辭午餐會、正午

鮮產鐵工業製品 試驗の結果優秀

現在の不定期は大體有機炭十五萬七千噸、無煙炭四萬四千噸と推定されてゐる、從來鮮内セメント各社の殆ど大部分は撫順、ト內地炭に依存してきたが然も昨今は滿洲、内地炭ともに移入は著しく不圓滑となつてをり、これが今日の深刻な石炭事情を招來した直接の原因となつてゐる

然も[illegible]滿洲、内地炭の輸移入に期待し得ない事情にあり、結局セメント各社としては[illegible]を中心とする北支炭の輸入が確保する外良策はないとされてゐる

併し[illegible]樺太炭の大量移入について[illegible]方面で折衝が行はれてゐるが[illegible]でセメントの原燃料として價格の問題がどうなるかの疑問はあるが成行を注目してゐる

昨年末より朝鮮各地に結成された鐵工業組合の製品は何れも機械設備が比較的劣弱であるのと技術者の技術熟錬が劣るので其の實績に幾分の不安を見込まれてゐたが、最近[illegible]の報告によれば[illegible]試驗の結果は何れも優秀な[illegible]であることが判明した

[illegible]

セメント會社の石炭對策

鮮内セメント會社の石炭事情はますゝく深刻となり、このまゝ推移すれば一部休業の止むなき逼迫狀態にあるので、取敢ずセメント本部會では近く各會社代表の參集を求め石炭對策を協議することになつてゐる

檢事長會同

【東京電話】今秋施行される總選擧會計員選舉に際し[illegible]違反取締り對策のための檢事長會同[illegible]

放射線

【中支】…上海で學生[illegible]同文書院にも日本[illegible]校にも航空研究會、グライダークラブが生れ、最近、東亞青年學生航空聯盟も誕生した

【北支】…一日四千本ゴム消費するビールが九十錢一圓といふ高値で何處へ消えるか問題れつゝき

【滿洲】…安東省寛甸の馬勞會計資成る、[illegible]十萬圓[illegible]

【鹿兒島】…鹿兒島市[illegible]上萬五十二萬[illegible]

【福岡】…[illegible]

【山口】…宇部の[illegible]大に行はれた

【廣島】…パーマネント・ウエーヴは非國家的の衛生を改め、突飛な髪型を禁止して、非常時婦人にふさはしい髪型を創造工夫すること、廣島市美容師會の決議

【高松】…四國八十八ケ所案内記(四六判美本)を高松市觀光課から觀光客へ贈る

【兵庫】…[illegible]になつた[illegible]

【大阪】…[illegible]

【和歌山】…[illegible]

【三重】…[illegible]することに市會で決定、さてなんと呼ぶであらうか

【山形】…六十尺の瀑の頂上から[illegible]と命名されたは、[illegible]

工事入札メモ

【豫告】
◇咸鏡南道
一、咸道平壤、咸[illegible]
◇咸[illegible]
一、[illegible]
一、會寧土木[illegible]
◇咸南甲山郡
◇成川警察署

【結果】
◇江界水力發電會社
[illegible]

ソ聯海軍兵役 年限延長令

[illegible]

夕刊後の市況

[illegible]

檢事長會同

[illegible]

麻織通生產を積極的奬勵
製織部落も設定して

鮮内に於ける大麻の[illegible]は昭和十三年度四百萬五千貫で主に麻布、魚網原料の用途に供せられ、麻織工業としての製品は全く見るべきものがなかつたが、朝鮮[illegible]工業協會及び中央試驗所では鮮内婦女子の除剩勞力と低廉な勞銀及び[illegible]の[illegible]を原料とする手工業技術を動員、大麻を原料とする第三國向麻織通の製作[illegible]をなし鮮内[illegible]と[illegible]せて外貨獲得の一石二鳥を期さんため麻織通生產の普及を圖るため大阪の主要麻織工場とよく協力、各工場の設置、講習會の開催を行ふべく具體的準備を進めてゐる

▲講習會要領 ▲目的、技術者の養成▲主催、道農業、勸會▲場所、江原道春川▲會期、十四年八月より九月二ケ月間▲受講生、邑内居住婦女子満十五歲以上の者人物考査の上廿名を收容

製織工場の設置

大麻の主要產地に[illegible]工場用施設及原料の[illegible]を設置、[illegible]提供、專ら製織につき講習し、原料、材料等[illegible]

製織部落設定

[illegible]成の委託=製織部落より婦女子を選定の上道補助金以つて右工場に對し技術養成を委託す

▼祝台の無償貸付=委託養成者に對しては、道より祝台を無償貸付す

▲事業經營方法=右工場より原料及デザインの提供を受け、賃金に從事せしむ

MARUZEN MARUZEN MARUZEN MARUZEN

丸善の新刊及重版

林學士 田中勝吉著 新刊
木材乾燥論
菊判四〇〇頁 價四円五十錢 送・四九
本邦に於ける木材乾燥事業の書しき伸展に拘らず、良好參考書に乏しいのを憾んだ著者が、各國に於ける權威的文獻を參考に、新業の必要知識と明説し將來に示唆を與へた新著。本書な字句を使用し、必要な原語は卷末に附記し、樹種の普通名や異名も學名と共に多く書添へてゐる。又斯業に使用度の多い華氏溫度を主用し、乾燥と不可分な木材の含有水分の詳述にも留つてゐる。實務家は勿論、土木建築家又學生諸氏の初學用に資した平易懇切な參考書。(内容見本進呈)

田中勝吉著 改訂版
有用木材の性質及用途
菊判三四三頁 價三・五〇 送・四九

工學博士 永積純次郎著 新刊
採鉱学第六巻 近代の鉱山
菊判六五頁 價一円十錢 送・四一
鑛山の探鑛に當つて作業の根幹をなす掘鑿・運搬並之に附帶する坑道支持或ひは坑内排水、通風、照明その他種々の問題につき我國に於ける實例と資料に依つて、之を明説せるもの、必要に應じて外國の實績を引例して、近代の鑛山に於けるこれが技術に關し進步の跡を叙述し、本叢書の末巻たらしめた。前書五巻と共に此方面の技術家、經營家、研究者、學生斯業關係者一般に必讀さるべき新著。(内容見本進呈)

採鑛學 第一巻 採鑛學通論 菊判二七〇頁 價二・五〇 送・四九
同 第二巻 鑛山變災 菊判二〇五頁 價二・七〇 送・四九
同 第三巻 採鑛用品 菊判二三三頁 價二・八〇 送・四九
同 第四巻 鑛山用器具及機械 菊判三三七頁 價三・五〇 送・四九
同 第五巻 鑛山の計畫及設計 菊判二四一頁 價二・三〇 送・四九

工業化學會滿洲支部編 增訂改版
滿洲の資源と化学工業
菊判六〇二頁 價四・〇〇 送・二一
現地第一級の權威五十餘氏が正確な統計資料に基き滿洲の資源と化學工業の現況及將來を說く好參資。最新の内容を盛つた增訂版。

理學士 長澤武雄著 增訂版
實驗觀測 計算法
菊判三四〇頁 價二・八〇 送・四九
實驗物理、化學、氣象、生物學、農學、工業統計等に携る人のために觀測位實驗の整理計算に必要な數學的手段を明示。

工學博士 荒木鶴雄著
航空機の材料及化学
菊判四三五頁 價四・〇〇 送・四九
簡明な分類に從ひ、構造工作に必要な材料及化學的處理及試驗法を巨細に說說。

工學博士 内丸最一郎著 改訂版
喞筒
菊判六三四頁 價六・〇〇 送・六二
「渦巻喞筒」「揚水機」の名で夫々上梓された名篇の全面的改訂版。現今使用の凡ゆる喞筒に就て運轉理論、揚水作用、構造等を詳述。

發行所 東京・日本橋・通二 丸善株式會社 (振替東京第五番)
京城府・本町二 (振替京城三四番)

MARUZEN MARUZEN MARUZEN MARUZEN

靴半張用
經濟底
最大特長
一、革半張ニ比シ價格低廉
一、輕クテ履心地良ク耐カモ耐久力絶大
一、新靴ニ使用ヘレバ靴ノ壽命ヲ延バス

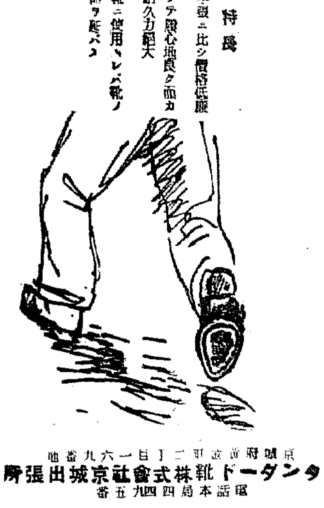

各地百貨店・一流靴店ニアリ
京城府黄金町二丁目一六九番地
スタンダード靴株式會社京城出張所
電話本局四四九五番

螺鈿漆器、高麗燒製造元
記念品贈答品の御用はぜひ海市へ
京城本町二(電本②)二五〇 海市商會

朝鮮信託
○信託業務案内
○不動產信託
○金錢信託
○有價證券信託
○其他一般信託
本店 京城府南大門通二
支店 群山、釜山、木浦、平壤、大邱、咸興
營業案内贈呈

創立 明治三十二年
京城府南大門通二丁目
株式會社 朝鮮商業銀行
頭取 堀正一
專務取締役 井上清
支店 京城鍾路、同東大門、同本町二丁目、同本町四丁目、龍山、仁川、平壤、利川、清州、群山、全州、裡里、長興、康津、統營、三千浦、居山、統營、金山本町、同牧ノ島、同富平町、馬山、方魚津、元山、永興、咸興、端川、惠山、吉州、清津、同浦項、羅南、會寧、沙里院、載寧、價川、平壤、同大同門、鎭南浦、順川、定州、新義州
出張所 [illegible]

官製 朝鮮專賣局製
蔘精
官製人蔘エキス
【主效】精力增進 過勞・虛弱體質 貧血・初老衰徵 神經衰弱・神經痛 リウマチス・外傷
[illegible]
發賣元 蔘精發賣元株式會社
文獻呈

朝鮮土産はリルテック

どちらの御家庭でも
きつとよろこばれる
明治の菓子
ビスケット・ウエファー・チョコレート・ドロップ・羊羹
[illegible]

● 颯爽と執務、ノーシンのんだ朝●

タバコのみの
齒磨スモカ
ゴミの中から
眞珠!ヤニの
中から白齒!
こりやア大し
た拾ひもの…

壽屋化粧品 藥店ニアリ 定價十五錢
大阪西區川南堀江町 株式會社壽屋 加毛錄
13

節制〃でK・O【中】

これぞ身を以て示し得た誇り
褐色の爆彈 ルイス血戰記

さそま〔?〕ナチの優秀〔?〕シュメーリングにあつては吾〔?〕闘魂分子が飛ばされてゐるが併し我々二人の間に問題の點は一つもなかつたのだ。僕が今までたゞ一つの汚點として被つた敗つたKO敗（一二回目）についても僕はいゝも自負してゐるわけでこれは全く偶然な敗戰となつた、だがその後の僕は勝に驕つてか〃僕が僕を怖れてゐる〃と吹聴し、僕に〃殺氣がない〃と貶した事が〔illegible〕、〔illegible〕く沈み込んでしまつた

當時僕はどこへ行つても『お前はシュメーリングを怖がつてるのか？』と尋ねられたものだ、而も彼と僕とは當時の王座ブラドックへの挑戰を爭つてゐたゞけに係討因縁が深いわけだが、幸運は僕に惠んで一足先にブラドックから覇權を奪つてしまつたのだつた、そして二人が顔を合せたのが昨年の夏であり、僕は手にとつて不足のない、最後の相手としては、トニーのほかにないと考へてゐたのだ、僕はアイター〔?〕としてのトニーを決して低く見てはゐない、いやそれのみか彼の左手による爆彈パンチは頗る強力でありその皮膚は〔illegible〕を怖れてゐないのだゝといふ回答をリングの上で示すため全力を盡した結果全く壓倒的にたゞ一回で打倒してしまつたのだ

かくて廻り來つたのが今度のトニーであり、これに向つては僕ての〔illegible〕レダインスキー同樣〃ルーイスは〃ふちやないぞ〃といふ回答を〔illegible〕とした〔illegible〕だつた。僕が世界のキングとなつてから今年で丁度三年目だが、現在のヘヴイ・ウエートを見渡して相手にとつて不足のない、最後の相手としては、トニーのほかにないと考へてゐたのだ〔illegible〕

全く巨象のそれの如くだと思つてゐる、二百卅封度の巨軀から出るその腕力は到底僕の及ぶところではなく、兩時に人間をぶら下げながらでもKO爆弾を飛し得る位だから無敵に〔illegible〕限り〃參つた〃とはいはないのだそれ程彼は力を自慢してゐるのだ、だが彼に惡い癖は酒のガブ飲みによつてトレーニングの不足を來す事である。仕事がバ1テンダーだからといつてあふつたものではあるまい、これは全く人間自然の法則に悖るものだ、凡ゆる保健の法則に反する彼の日常生活が萬一僕を破る事にでもなつたら、それこそスポーツの誇りを滅茶々々にするものだ、こんな事で勝利が得られたら將來の青年に誠實な生活を失はせる惧れが多分にあるではないか。僕自身はこれでも一個のアスリー

トとして常に明朗なる節制生活と嚴格なトレーニングを基礎として今日の成功を博してきたのだと信じてゐる、尤も之は最初僕の母から聞いた言葉なのだ、『ジョー、お前はたゞ眞劍に兩の拳を磨くことを忘れてはいけない、その拳は出來るだけ早く振り廻す事が肝要なのだらう、それにはいつも節制を重んじて愉快な生活をするのが一番だよ、いつも強くてよい運動家になるにはこれが一番の信條なのだよ』と…そしてこの言葉は決して嘘ではなかつた

尤もガレントは『俺は隨分飲んだからつて決してへばりはしない』といつてゐるが、僕自身は酒を飲んでいゝ氣持になるやうな事はないので果してへばらないかどうかは知らない、がとにかくこれは僕のトレーニング方法とは兩立しない事は確かだ、

そこで今度の試合は期せずしてスポーツマンに對する酒の可否問題を解決する事になつたわけで、トレーニング方法に對する一つの試金石でもあつたわけだ

僕は今度の試合を〃バカ野郎〃問題の回答だけに戰つたのではなく、實は以上述べた節制生活が收穫を得る〃といふ事を身を以て全世界のアスリートに示す決心であつた事をこゝに發表したいのだ、一年前の僕はシュメーリングを相手として鮮ある〔illegible〕アメリカの地から〔illegible〕がために戰つたが今度の僕は〃眞の青年アスリートの地位と名譽を保持するために〃ガレントを〔illegible〕する事を最大の目標としてゐたのである、そして今やこの念願も達せられたのであるから僕の成功これに過ぐるものはないのだ

5—1

豫想を裏切り 全早大慘敗

對全延禧蹴球戰

日本蹴球界の覇者早大十年振りの來征を迎擊する全早大對全延禧戰は三日午後五時四十分から京城球場で〔illegible〕久方振りの大試合を見んとする數千の觀衆に開始され金和集（主審）片岡榮、李瀅來（線審）三氏審判のもとに早大の先蹴で開始、豫想に反して早大は前半五分早くも得點〔illegible〕その後得意の速攻〔illegible〕カとコンビネーションを缺き五對一で慘敗を喫した（試合時間九十分）

經過 全延禧5（3 2／1 0）1全早大

前半▲5分延禧CF安からの球掴さをLW鄭にパス、鄭シュートして早大不覺の得點を許す▲34分延禧早大陣內の混戰からRW姜CF安よりのパス〔illegible〕後半▲12分延禧RI表RW姜よりのパスがノーマークにて右翼に猛シュートを返る▲13分延禧中央突進せば自由球を得LF崔のセンタリングをLW鄭猛烈に突き込み足に引きかけゴール このこゝろ早大頭〔?〕なし▲25分延禧CF鄭球を直入ヘッディングにてゴール▲39分早大は延禧の疲勞狀に乘じ度々延禧陣に迫るうちRI表CF川本よりのパスを受けて〔illegible〕を稼ぐ〔illegible〕點を報ゆ

戰評 〔illegible〕衆の〔illegible〕な挑戰を豫想されたがあつけなく全早大の慘敗に終り意外であつた、個力とコンビネーションをもつて鳴る早大の敗因は那邊にあつたか、川本、加茂等のOB選手を起用し過ぎたことに原因するもので はなからうか、そのためコンビネーションなくスタートダッシュの不足からこの試合ではまつた個々のシュートが見られなかつた、守つてはマーク〔illegible〕ボールの後を追ふのみの醜態であつた、新規を迎ふるこの醜態の缺乏はあせり氣味のみでシュート極めて遲くキーパーが補捉するに苦しめたものは〔illegible〕極めて稀であつた、これに反して全延禧は東京における敗戰以來反省した合理的研究と猛練習に見違へるやうな動きを見せしかもこの日の策戰に英斷よく〇B選手を排して現役選手のみをもつて對戰練習その儘を試合に持ち越し樂勝した、結果は當然のものであつたが五日全普專との對戰は相手が〔illegible〕あるだけ條程研究しなければ早大の勝利は困難であらうしそれと共に早大の反省により遲征前進興を期されたやうな〔illegible〕も期待される

【寫眞＝同蹴球戰】【全延禧】【全早大】

前後計			前後計
全9 7 16	GK		3 4 7
早0 1 1	CK		3 4 7
大12 8 20	FK		1 2 3
0 0 0	PK		0 0 0

第十六回
全鮮庭球選手權大會

日時 七月九日（日）午前八時
場所 京城運動場庭球場
入場無料
主催 京城日報社
後援 朝鮮軟式庭球聯盟

全鮮庭球選手 權代表組合せ

1 中央代表
2 湖南代表
3 慶北推薦
4 中央推薦
5 北鮮代表
6 嶺南代表
7 中央推薦
8 北鮮推薦
9 全南代表
10 中央推薦
11 黄海推薦
12 東鮮推薦
13 西鮮代表
14 慶北代表
15 京畿代表
16 東鮮代表
17 黄海代表
18 西鮮推薦
19 北鮮推薦
20 中央推薦
21 全南推薦
22 忠淸代表
23 中央推薦
24 湖南推薦
25 東鮮推薦
26 中央推薦

京城OB庭球

京城庭球聯盟主催第一回京城OB硬式庭球大會は一、二の兩日總道〔illegible〕

〇集合時日 七月九日（日）午前十時〔illegible〕（申込の締切七月十六日）
〇場所 〔illegible〕
〇參加者 〔illegible〕
〇會費 不要
〇申込 不要、當日集合場所に御集り下さい
〇餘興 〔illegible〕
〇持參品 〔illegible〕
〇解散 午後〔illegible〕時頃の豫定であります

府民擧つて 光の渦へ
九日保健増强會

〔illegible〕九日の〔illegible〕京城聯盟で〔illegible〕國民精神總動員京城府〔illegible〕

鮮鐵勝つ
3A—2 對奉天滿俱戰

【奉天二日同盟】鮮鐵對奉天滿俱の野球は二日午後四時より滿俱球場で滿俱先攻で開始、延長十五回戰の後三A對二で鮮鐵軍に凱歌揚る 開戰六時三十五分、バッテリー 鮮鐵＝岡田、三村、川上 奉天＝呂島、居島、中澤

鮮鐵	002	000	000	000	001A	3A
奉天	000	200	000	000	000	2

全京城庭球大會の〔illegible〕
吉田（〔illegible〕）六—二 〔illegible〕 矢野（〔illegible〕）
〔illegible〕 六—四 矢內
內藤 六—〇 森
矢野 六—〇 朝子

南海、ラ軍勝つ

【西宮特電】タ軍、ラ軍兩軍の第二戰は一日西宮〔illegible〕球場で擧行

ラ軍	000 000 101A	2
タ軍	000 000 000	0

【神戸特電】阪急と南海は一日神戸市民球場で一軍戰と二軍戰を擧行

（一軍）阪急	100 120 000	4
南海	300 000 200	5
（二軍）阪急	001 030 10A	5
南海	000 000 010	1

【西宮特電】巨人軍對セネタースの野球試合は一日西宮球場で擧行

巨人軍	000 020 00A	2
セ軍	000 000 000	0

本社寄託獻金

國防獻金
一、金二十圓也 〔illegible〕（六月二十九日）
一、金一圓五十錢也 〔illegible〕（七月三日扱）
〔illegible〕

皇軍慰問袋
一、金一圓五十錢也 大和町大山小學校
一、金三圓五十一錢也 〔illegible〕
一、累計金六萬七千八百十一圓五十一錢也
（七月三日扱）
慰問文 三千五通
慰問袋 五十七個
寄贈者 〔illegible〕

『初夏』懸賞寫眞 輝く入選者決る
（全朝鮮寫眞聯盟主催）

朝鮮寫眞文化の一躍を示す全朝鮮寫眞聯盟主催『初夏』の懸賞寫眞募集は、去る六月廿日締切つたが第一部三百九十點、第二部二百點といふ時局下稀に見る入選の盛況、異常多數の應募があつた事は寫眞界の前進的傾向を語るものといへよう。〔illegible〕

第一部 〔illegible〕

第二部 〔illegible〕

さて 〔illegible〕

「新審査員の末席を汚すに當りその重責をいさゝか不安なきにしも非ざるも、幸ひに先輩諸賢の御鞭撻によりこの重責を果させていたゞいた〔illegible〕

第二 部商業寫眞に於ては〔illegible〕

斯く 數多くの作品を〔illegible〕

迫力があつて 内容豐なもの
審査員 藤井雅男

今回 〔illegible〕

作者の作畫的態度を充分に鑑賞したのである、第一部初夏に於ては各作品の特徴を見逃さないやうに努めた、創ち讀りに多少難あるものでも內容の優れたもの、或ひは素晴らしく技巧のいゝもの、反對に技巧が未熟でも製作意圖のはつきりしてゐるもの、構圖に幾分の破綻があつても〔illegible〕

見た 〔illegible〕

力作を熱望す
審査員 中根秀

本年 度全朝鮮寫眞聯盟の〔illegible〕

第二 部商業寫眞は〔illegible〕

要す 〔illegible〕

美味 營養 經濟的
赤十字葡萄酒
文化 衛生 的飲料
賣發 會商山中 川仁

ゆびくすりが湿通きず藥と全く配藥內容を異にし左記各症の治療に確實迅速な藥効を認められ絶大の信用と信頼を頂いて居ります。
【適應症】 指之病 きず一切 霜やけ ひょうそ うみきず よう ちょう ちよう 水虫 やけど
いろ〳〵手當してもどうも治り難い場合に一度御試用下さい、その他各症にて痛む 腫れる 肉が上らぬ うみが出る 治りがおそい等の場合に貼布し速やかに不快の症狀を去らしめ目に見へて藥効を發揮します。
衛生的で包帯少く傷口に貼布しますと濕水が浸入せず化膿を防ぎ水仕事、入浴が安心して出來ます。同藥帶ぱなれ良く新成肉芽をそのまゝに保護成長せしめ傷口を早く治せる特徴があります。
慰問袋に ぜひ一個
全國藥店にあり
一五〇 三〇〇 二〇〇 正價圓錢
本舗 大阪市東區瓦町二 中井一馬商店

らくに削れて書きよい
トモヱ鉛筆
全國有名文具店ニアリ

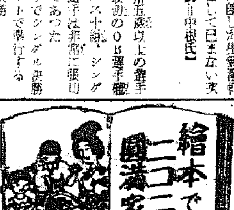

新發賣の 講談社の繪本
工夫に工夫、研究に研究を重ねて完成せる繪本です。
大江山
勇ましい大江山鬼退治の繪本です。強いお子様方に、非常にお喜ばれる事と存じました。
繪手本と面白繪話
家庭で實際教育にたすけになる先生方が、苦心を重ねて出來上つた新工夫による繪本です。
漫画と海國男子
氣を明るく、たゞ面白いばかりでなく、賢いつてゐるうちに知識になります
講談社の繪本には、新發賣の三冊の他に、事變繪本、漫畫繪本、知識繪本、偉人繪本、童話繪本、等百十一冊出て居ります。
全國有名書店にあります

パーマ黨の 諸嬢に申上げます
縱令パーマネントが禁制になつても、あなたの美容戰線に異狀ありますまい。
非常時代は形態美より健康美です。もつて生れた美髪さへ健全に育てますなら、パーマに頼らずともあなたはお美しいのです。
美髪たつぷりメヌマでお磨き下さい！

メヌマポマード
洗ってサラリとよく落ちる純植物性ポマード！
MP—14
東京・大阪 井田京榮堂

何故 良いか？

光力＝常に均等で強大なる事
壽命＝一般の電球より20%永く保つ
消費電力＝正確なるワット數を絶えず維持する
國產電球
ナショナル 電球
ナショナル電球株式會社

オカップ洗顔クリーム
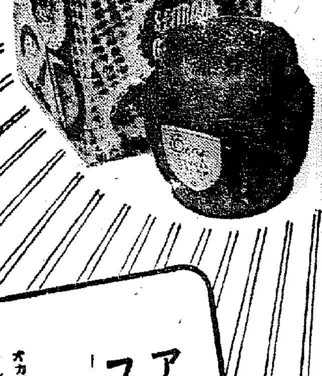
アブラ顔・ニキビ フキデモノで お困りの方へ
オカップ洗顔クリームは他の〔illegible〕強力な洗顔作用があります、普通アルカリが含有されないため、過ぎた脂肪が徹底的にとつても、決して皮膚を痛めることはありません
オカップ洗顔クリームがけは荒性の油の溶さ毛穴の奥にまでつまつてゐる垢、皮脂その他の過剰脂肪の腐敗したもの迄までスツカリ吸ひ取り同時に〔illegible〕コロイド状の微細な粒の分子に皮膚に浸透して滋養をつけると共に雜菌や寄生蟲を防ぎますから皮膚面は完全にスガ〳〵しく、サツパリして、どんな化粧料でも見ひのきません、效果的に〔illegible〕ことが出來ます
オカップ洗顔クリーム本舗
大阪 平尾喜三郎商店 東京

家庭

炒り玉子でランチ

☆材料＝玉子三個、牛乳五勺、鹽胡椒、トマト一個、バタ、パン三切れ
トマトは皮をむいて賽目に切りパンは兩面をこんがり燒いてバタを塗つておきます
☆鍋に玉子を割り、牛乳を加へ鹽、胡椒を加へて味を調べよくまぜ合せて火にかけ、杓子で焦がさぬやうにかきまぜながらいため、半熟になつたらトマトを入れてまぜて火から下し、食パンを皿に一切れづゝ入れてその上へ玉子の熟をもり、パセリのみぢん切りをふりかけます

戰ひに強い將兵も 銃後の母は戀しい
京城で婦人慰問使萩萩月女史語る

實は 一昨年國際文化協會とジャパン・ツウリスト・ビウローの後援で生花の研究に歐洲に旅立ち途中上海まで來たところ事變による戰禍で傷りにも痛釀した上海を見て私は最初の目的を捨て敢然と將兵を慰問することに決しました、それから滿二ケ年戰線を慰問しましたが私はそれこそ女らしさを失つて兵隊のやうな女になつてしまひました、銃後では陷落に次ぐ陷落と大殲滅戰に戰勝をかち得たやうに思はれてゐますがあの廣大な支那戰地の要所を攻撃守備してゐる將兵は僅な人數です、その勞苦は申上げやうもありません、〇〇で部隊長が或る將校の勳功を賞められ御下賜の酒を盃に注がれたところ將校は手に持つた盃その酒をこぼして終ひました、もつたいないことであると思ひましたらその將校は感激の餘り手が顫へて口にすることが出來なかつたのでした

戰ひ に強い日本の兵隊さんではありますが、戰ひ終つた靜な夜ともなればこひ慕はれるのは懷しい女性の香です、或る將校は私の持つてゐた古いハンドバツクをかして見れといはれるので、何げなくお手渡ししますと、しきりに香を嗅いでをられるのです、私は涙ぐましくなりました、きつと母の溫い肌の香を思ひ出されたのでせう、それから後は私は好んで皆様のお母さんになることに致しました

或る 部隊長は支那人の貧しい子供を抱き上げて、僕はいくつだと尋ねてゐるのです後で聞きますと同じ位のお子さんが內地にゐられるのだつたさうです、どうか將兵も兵隊さんの留守家族の慰問を折々に戰地に送つて頂きたい、故郷の慰ひ洗まない兵隊さんはゐないはずです戰地から歸つて銃後を見ますと思つたことが數々あります、婦人の化粧は殆ど競べてが派手になり難くなりげのやうにフラ〳〵として遊ばせに遊んで居られる方も多く見受けるやうです、男子の方は酒に醉つて大道狹しと暴れてゐられる方もあります、この間も興醒したことですが、溫泉では金山成金が藝者をあげて飲めや歌へです

お氣 毒にも傷病兵はソツト自分の部屋の障子を閉められて目をつむられました、この傷つかれた將兵さんは今ですらこれなのに、戰爭が終つて十年後二十年後はどうなることだらうと心配でなりません、今でこそ名譽の傷士と世間はいつてくれるが、何時かは忘れられ放置されるやうなことのないやうに……銃後のお婦人お母様に申したいことはこの傷ついて手や足や目を失なつた方々の手とも足とも目ともなれるお婦人のことです、中には顔がみにくい程に迄で傷られた人もあります、けれどもどうか御國のために傷つかれた兵隊さんです、銃後の母この母こそが世界で一番大きな強い愛情をもつてかられる苦です（京城本町三偕樂部にて）

夏の外出化粧
だがコンパクトを使ふ癖はよしませう

崩れやすい

夏の外出に、何よりも困ることの一つは化粧崩れです、拭いても拭いても出る汗で、出かける時は一應美しかつた化粧も、いつのまにか鼻や額から剝げ落ちてしまひ、團扇は黑い汗になつて流れ、襟も大かたハンカチについてしまひ勝ちです

×

それで、身だしなみとしても度度コンパクトを使ふやうになりますが、車內でも客間でも事務所でも、或は街頭でさへ、所きらはず鏡をのぞいてポン〳〵やるやうでは實に醜態です。

×

ところが近頃ではこれが當然のやうになつてしまひ、會話中も平氣でやる婦人が多くなつてまゐりましたので御注意申上げませう

第一 にコンパクトは決して人前で使ふものではありません、極く親しい間柄や家人は別ですが、人目のつかぬ場所でこつそり部分的なほしをしてこそ化粧も美しく見えるものです目の前でペタ〳〵やられては楽屋を見てゐるやうで實に興ざめなものです、コンパクトを使ひ込んでゐる鏡も決して見よいものではありません

訪問 した場合は、まゝの鏡では失禮ですから、折を見て失禮してトイレツトで手早くなほすのが最も自然です、大きい會場などへ出た時は化粧室、洗面所でいたします

第三は 相手方から見えぬやうにし、ハンカチでかくして使ふとか、又は目の前でなほす時は、常でかくし恰度ハンカチで顔をふいてゐるやうに見えて感じがよいものです（芝山みよか）

▽三越
◇佛壇佛具賣出し（五日より……地階）
◇夜具賣出し（同……地階）
◇夜具特賣品陳列（四日まで四階ホール）

今日の話題
弱いスフも もう暫くの御辛抱
今月からタオルに七割の綿

▽**近頃の** スフの弱さについては、洗濯の度に困る婦人連は實地に試驗ずみのことですが、先日商工大臣の試驗により、愈よスフ改善に乗出した商工省ではスフのタオルは一度お風呂へ入つて搾ると切れるとか、靴下は一日で穴があくなどの非難を先づ解決することゝし、今度浴用タオルと靴下の二品目だけを特殊品として純綿混紡を許可しました

今迄の浴用タオルは、緯糸だけが綿とスフの混紡で、經糸はスフばかりだつたのを今度は經も緯もスフ三割の混紡とすることになつたものです。これで、眼のやうに經の木綿だけが殘りスフは溶けてなくなるといふ現在のタオルは、よほど耐久力を增すことになりませう

▽**次に靴** 下のはうは最も破れやすい踵と爪先の部分だけは純綿を使用することになります、それも、今のところ一ケ月二百五十六萬足づつで、全體需要の三分の一ぐらゐなものより配給されないので、この純綿使用の靴下は特に小學生、一般學生、勤勞者向の實用的なものに限られ、婦人のモダンなストツキングなどはこの恩惠に浴せぬわけです

だが、運動の激しい小學生の靴下が丈夫になるのは、子供持つ家庭への福音でせう。實際今のやうな弱いスフでは、子供に穴のあかない靴下を毎日はかせて通學させることは却々の勞力で子供の三、四人も持つた家庭ではそれをつくろふだけで疲れてしまひませう

▽**この綿** 未使用も、あくまで國策に反しないやう、輸出向けの不合格品を利用してこれを使ふことになつてゐます、なほ、商工省では人を增加させず、にも純綿をまぜることを許可するやうに目下考慮中ださうです

もう一ケ月も經つと、ぼつ〳〵この純綿のタオルや靴下が現れて、スフ製品の名譽も恢復されることとでせう。今暫くの辛抱ですから不經濟な製品はなるべく買はずに、現在あるもので間に合せて、品質のよいものが出來るのを待つことこそ家庭經濟の秘訣でありませう

金魚の良否……見分け方……

第一に色です 同じ赤色でも黄色つぽい淡い色と眞紅の色とあります、濃い眞紅の色ほど良いのです、成育期に發色の悪い金魚は色が悪く從つて賤しいものです、又病魚になりますと色があせて來ます

第二に形です 和金の方は餘りやかましくいはれませんが琉金、ランチユウなどの丸い形の方の金魚は形が第一の條件です、胴は出來るだけつまつてゐるもの、尾の附け根即ち尾筒は短いもの、尾の附け根から尾の出てゐる様な胴のつまつた丸いのが良いのです、琉金でありながら胴の長いのは全く價値のないものです
☆……

第三は尾です くせのないなめらかに開いてゐるもの三つ尾、四つ尾は、その人の趣味によりますから、どちらがよいといふとはあまりないと思ひます、二歳魚は胴の良いのを選びます、尾は三歳になりますと、延びる可能性がありますが胴長の金魚は三歳になつても胴はつまりません

第四は模樣です 多赤更紗、多白更紗、素赤（體全體が赤いもの）兩奴（兩方の頰の赤いもの）面冠り（頭だけ赤いもの）口紅（口に紅をつけた樣に口だけ赤いもの）鼻赤の口紅（身體が白く尾と口が赤いもの）白面（頭だけ白いもの）鞍掛（赤い模樣が馬の鞍の樣に出てゐるもの）丹頂、白頂、とか畫の子形とか或は又『六りん』と云つて兩頰と兩胸鰭兩腹鰭の赤いもの、それに尾の赤いのを加へて『七りん』といひ専門家は珍重がります（京城龍山金魚園主□□一郎氏談）

胸高の帯

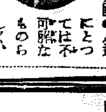

⊘…日本の帶は外國の人達にとつては不可解なものらしく、又よさも判らないやうですが、しかし現在のやうに餘り高で重疊みたいに結んでゐては外國人ならぬ私達でもよさが判らない氣が致します
⊘…締めて帶が下に落ちてこじんまりとし而も趣味の一番味のあるところを出してゐた方が身體の小さい日本婦人には良いのぢやあないかと思ひます（京城明星美容室堀□子さん談）

胡瓜仙
季節向朝鮮料理

◇材料 胡瓜五ケ（長さ十糎位）牛肉（挽肉）二十匁、カタクリ粉テーブル匙三杯、醬（醬油）頭だけ茶匙一杯、醬油大匙一杯、砂糖茶匙一杯（ねりのばしたもの、芥子か、酢と砂糖少々）ゴマ（白いりゴマ）茶匙一杯半、酢茶匙一杯、胡椒、味の素茶匙一杯、ゴマ油、茶匙一杯

調理法 ⊘胡瓜は頭と尾を切り鹽もみして頭部を三部からたてに庖丁を入れて中實がお互に離る程にします、牛肉は微塵切にしたのへ醬、鹽、砂糖、ゴマ油、胡椒を入れてよくまぜ、味が充分しみこみましたら先程準備しておいた胡瓜の切目へつめ込み、表にかたくり粉をまぶして蒸籠で蒸します、蒸し上りましたら取り出してさまして適當な大きさに切り芥子汁をかけて戴きます（京城翁得福夫人崔女史談）

不快な黄色い歯のみがき方

歯の 美しいのは非常にすがく〳〵しく感じのよいものです、歯が黄色だつたり、煙草の脂で黒ずんでゐる時は、歯磨きは殊のほか注意しませう、婦人は白粉が白いほど、口紅が濃いほど歯の汚れが目立つものです黄色いのは歯石による場合もあるが多くは手入れがわるいためで、半年に一度位歯科醫で大掃除をしてもらふと綺麗になります

家庭 では月に一度位、稀に鹽酸を脱脂綿に少量つけて歯の表裏をよく拭き、あとは重曹で拭いておくか消毒をして中和させると歯質をいためず艶が出ますが、下手すると危險です、それで自然な歯みがき化合を入れて歯磨きには良質の歯刷子を用ひ、朝晩二回なるべく丁寧に上下にみがくのがよい面白くするためにオキシフルを使ふ方もあるが、稀釋液と同じく度々使ふと歯の表面をいためて水や湯が滲みるやうになりますから、無理にいぢるのはいけません

家庭園藝 朝顔の蔓

朝顔の蔓が伸びはじめました、蔓を巻きつける時には、日中、ぐたりとしてゐる時に限ります、朝夕は勢がいゝので、無理に巻きつけようとすると、折れる場合が多く、折角の丹精が無駄になります

◇

朝顔の水やりは朝夕でよろしいがひどく乾くやうなら日中一回やりますが、何れにしても葉に水がかけるのはいけません、花が咲いたあとは、花柄の下から切つて取ります、いつまでも萎れた花をつけておくと、養分が不要の部分へまで廻つて少くために蕾が早く衰へます

紙上病院
妊娠とX線

【問】廿四歳の人妻、十九歳の時乾性肋膜炎で、レントゲン療法（一週に一度）を致し根本的に全快いたしました、レントゲン療法のため永久的に不姙になるのではないでせうか（一愛讀者）

【答】診斷の目的で胸部を照射し、レントゲン線で照射する場合があるやうに永い間下腹部にレントゲン線の照射を受けたら其の爲め不姙の結果になる事がある譯ですが、然し貴女は肋膜炎治療の爲め一週一回位で幼齢レントゲン照射を受けたのと思はれるのでその方面の注意は十分拂はれたことと思考されますからレントゲン放射の爲めに不姙は御心配いらぬものと思はれます（本田博士）

催し物だより

松岡文史 公會堂で講演
本日午後一時半から三時まで京城長谷川町公會堂で全羅之會中央部委員、國民精神總動員生活刷新委員松岡文子女史の講演會を開催（入場無料）

増悪期……治療法を選擇せよ！
淋病快絶！
治療医薬界の一大業績！

一九〇九年サルヴルサン（六〇六號）發見以來の近世醫藥界に齎らされた大業績は化學療法劑の出現である。從來如何なる方法によるも治癒し得なかつた化膿性疾患、特に淋病に對し化學療法劑は、短期快絶の新活路を展開して近代醫藥化學の躍進を遺憾なく明示し、治療法の一大變革を劃すに至つた。本劑**バロール**錠は、この化學劑の代表的國產純正品**トルダー**を主劑となし特殊嚴製したる最新の化學的治淋劑にして、淋病治療上、應用の簡易なる點効果の優秀卓絶せる點は臨床醫界の等しく確認される處であり、淋病諸症に驚異的の治效を奏し、今や治淋界の一大福音として絶讃されて居る。

內服による短期根治の確立！

バロール錠はその品質、組成に幾多の特質を有する最高純正藥なるが故に、類似製劑の如く大量投與による胃腸障害、發疹等の副作用を伴ふ事なく、而も注射、洗滌等の煩雜な手數なく簡易に治療が爲される。即ち急性淋病には一日三回、一回僅か二錠宛の服用により三日乃至六日にして止痛、消膿、尿清澄を齎らす事實が立證報告されて居る。特に排膿、疼痛激しき急性、亞急性に快適なる短期治療が期待されるものである。

優越せる治癒效力

更らに根治の速急を要する場合は特殊強力療法として**バロール**錠と共に**バロール**球を併服されよ。二藥の相乘作用により擴大强化した藥効は、他の如何なる單一藥よりも優越し絶妙な醫治を營むものである。即ち**バロール**併用療法こそ、現代の治淋界に內服による短期快絶の新時代を確立せるものである。

▲注意▼ **バロール**錠と**バロール**球を併服する場合は、錠を毎食後二錠乃至三錠宛、球を二球宛午前、午後の中間二回に用ふべし。

▼**バロール**錠は鮮、滿、支の有力藥店にあり。品切れの節は特約店又は總代理店へ。
【藥價】三圓 五圓 十圓

本劑**バロール**は、世界創始唯一の銀內服による最高權威の治淋藥にして、京大化學研究所に於て監製される。即ち治淋上著名な強力殺菌消毒劑「銀」を超コロイド化し、之に鎭痛消炎、利尿收斂作用の顯著な白檀油の結合に成功して內服化を達成、二藥物の綜合藥效を協有せしめたもので、一劑にして斯くの如く多角的な醫治藥效を發揮するものは他に絶對ない。特に慢性、極惡性或は婦女子の複雜な淋毒性諸疾患に著效を奏する。類似藥なし。
尚**バロール**錠との併用は淋病の特殊短期治療に他の如何なる單一療法よりも有効卓拔てある。

▼**バロール**球は日本內地及び鮮、滿、支の有力藥店にあり。品切れの節は特約店又は總代理店へ御申込あれ
【藥價】一圓八十錢 三圓五十錢 五圓五十錢 十圓

製造元 Ⓨ應用製藥株式會社 東京市神田區鍛冶町
總代理店 大木合名會社 支店 大阪市東區淡路町 出張所 北京東安門大草廠

特約店 （京城）新井、木村、山岸 （仁川）北島、（元山）池田 （清津）藤田支店 （平壤）森田、菊名 （馬山）石見屋（大邱）町田 （釜山）大黒、藤田

京都帝國大學化學研究所嚴製
特許 **バロール**（商標）

最新化學療法劑 內服 バロール錠

BT5-25

白毛赤毛染
若さと美さを招く ぬれつばめ！

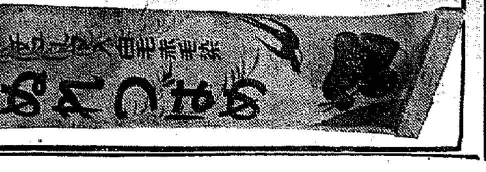

髪こそ女性の生命線 美と若さの泉です！

そのお髪を、いやにドス黒く、無暗にピカ〳〵光るアクドイ黒さに染めたり、切れ毛、折れ毛もかまはずお染め遊すのは、女性としての教養さへ疑はれます

女性への福音 化學の勝利！

そこで、ぬれつばめは開き直るは、野路の限りです、スグ一度お染めになつて、染め上りの色、艶、手觸さを他品と御比較なさることです。自然の美しさか、貴女らしい若さが、生き〳〵として、もう一度昔の若さが甦つて來るお髪を見れば、人々の心を惹きつけること請合です

★五大特長
㊀水も湯も不要其まゝスグ染る
㊁髪は洗はずともキレイに染る
㊂切毛折毛の心配はなし
㊃チユーブ入でトテモ便利で經濟的です
㊄トバシリ散らずにお肌やお召物を汚さぬ

定價 チユーブ入 特大 三十錢 廿五錢 四十錢 三十錢
各藥店 デパートにあり
株式會社 小林大藥房

最新チユーブ入 ぬれつばめ

中鮮 京日

京畿道通信網
仁川支局（電話三五七）開城支局（電話四五五）水原支局（電話一三六）長湍、汶山、江華、富川、平澤、驪州、安城、龍川 各通信部

紅燈街も自肅休業

銃後も節酒、節煙、一菜主義に 偲べ戰線、興亞の記念日

【仁川】來る七日の支那事變二周年記念日に際しては官民的に聖戰目的遂行のため一層國民精神を振揚するための諸行事が行はれることゝなつてゐるが、仁川では午前八時から仁川神社で皇軍武運長久祈願祭を、午後八時には西公園で戰歿將兵の慰靈祭並に祈願祭を執行、國民精神總動員仁川聯盟では祈願祭終了後仁川で一周年記念式を行ふほか、記念式を中心に三日間に亙つて左の記念行事を實施することゝなつた

◇第一日（六日）勤勞報國の日として町總代、諸官署、會社、工場、各學校、宗教團體等それぞれの分擔を定めて獻納品蒐集並に清掃作業をなすこと

◇第二日（七日）は興亞記念日として各戶國旗を掲揚、記念祈願祭、慰靈祭等を行ふ外正午を期して全府民一齊に遙拜、前線將兵の苦難を想像し且つ出征將兵の武運長久祈念の誠を捧げること、なほ當日は一菜主義を實行、酒煙草を節し、歌舞音曲は自發的に停止し料理屋、カフエー等は公休日に振替へて休業すること

◇第三日（八日）は消費節約貯蓄勵行日として生活費全般を節約し記念貯金を實行すること

實業學校長一行仁川を觀察

【仁川】京畿道內實業學校長十五名は三日午前來仁、永井府尹から現下仁川の實情に關する訓話を聽いた後、朝鮮製鐵、朝鮮機械等の各工場を視察した

公立高女の設立 水原學校組合を主體に 愈よ具體的運動

【水原】學校組合が昭和十二年設立した家政女學校はその後も健實な歩みを續け成績は良好であるが、府令學校規定に基く女學校では一般子女の希望に副ひ難く且つ中途退校の際非常の不便があるため、地元の開校への通學を選ばず今なほ京城方面の私立女學校への通學者は百數十名の多數に達してゐる現狀で、女子の遠距離通學には保健上風紀上多大の憂慮があるので父兄有志間に道立高女設立が叫ばるゝに至り、學校組合ではこの現狀と輿論に鑑み昨年來道及び本府に對し數度陳情を續け、また實業協會國防俱樂部その他の團體では各個に又は連合協議を重ねた結果、近く各團體一丸となり期成會を結成し萬難を排して明年度に實現を期することゝなつたので學校組合では一日午後一時から組合會議室に議員一同參集、午後四時まで種々協議を重ねた結果、近く郡廳に邑內有力者の參集を求めてその諒解を求め組合が主體となつてさし當り現在の家政女學校を利用、四年制四學級の公立高女設立を期することゝなつたが、何れにせよ道立高女の設立は全市民の熱望なる要望でその實現の一日も早からんことを期待されてゐる

神社參拜者激增 水原神社の一日一千名

【水原】我が國の美風である敬神崇祖は事變以來ますます昂揚せられ水原神社下の道路通行の際など何れも脱帽最敬禮せざるものなく、熱烈なる愛國心の發露と敬神思想普及の顯れの如きは午前六時から八時までの間に遙拜參拜者は學生生徒職員のほか官廳、郡廳、警察署、邑、株式會社、京電水原營業所、銀行、京東鐵道會社、水原驛等の職員學生のほか一般邑民等の參拜者を加へ千餘名に達した

平南の無盡合同成る

【平壤】一道一社主義による無盡統制の方針に順應する平南無盡株式會社は既報の如く平壤、鎮南浦兩無盡會社が合併し資本金二百萬圓（四分ノ一拂込）として卅日午後二時半から平壤新公會堂小ホールにおいて創立總會を開催創立委員長伊藤佐七氏の挨拶あり、其後田邊國氏から經過報告をなして定款の承認を經り、藤島英朗、相葉善之助、松尾六郎、菊名仙吉の四氏が監査委員となり阿部平南道理財課長立會のもとに役員を決定同三時半閉會した

役員 ▲社長伊藤佐七氏（前平無社長）▲專務取締役奧條田忍留氏（前平無支配人）▲常務取締役橋本泰德氏（前南浦無專務）▲取締役森田奈良治氏（前平無取締役）▲同橋田虎之助氏（平壤新）▲同象山都次郎氏（前南浦無）▲同妻帝天氏（前南浦新）▲常任監査役佐藤長五郎氏（前南浦無社長）▲監査役福本理氏（前平無監査役）▲同吉村源治氏（同上）▲同角坦元氏（南浦）

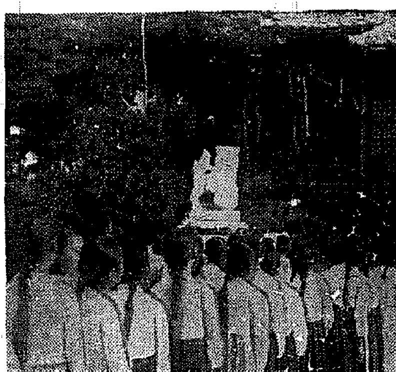

水原燐寸會社從業員修養會結成

【水原】燐寸會社從業員は經濟的節約、衛生、物資愛護、貯蓄報國等、相互修養の目的を以て自修會を組織し、一日午前七時から水原神社で會長美石潔外男女會員百餘名參集のもとに發會式を擧行した【寫眞＝その結成式】

國防力增强に教練

忠北の各女學校も實施に決る

【淸州】銃後下における學校教練の振作は特に緊要なるものがあり、その目的とするところは生徒の心身を鍛錬し團體的訓練を通じて國民の中堅たるべき者の資質を向上し併せて國防能力を增進するにあるので、本道では今後現役將校を配屬せる學校のみに止まらず廣く公私立の男子中等學校は勿論、女子中等學校及び小學校においても規定の範圍內において教練を實施せしめることゝなり、教練を通じて規律の嚴正と滅私奉公の精神を振起し規律責任を重んじて協同一致の美風を作興すると共に體位及び國防力の向上を圖り教練を日常化して校風、校規の刷新に努めしめ以つて聖戰の萬一に貢獻へ奉らんことを期することとなつた

江華郡の教育精神作興大會 優秀教員表彰

【江華】郡教育會では二日午前十時から河帖小學校で教育者精神作興大會を開催、郡內十五ヶ小學校 [illegible]

仁川神社神域擴張工事 精動加入各團體が勤勞奉仕

【仁川】仁川神社は先般境內に擴張してゐた科學矢坂町の敷地により今後約二ヶ年間に神域の淨化擴張を完成することゝなつたが、之が擴張工事は精動聯盟加入の各團體が勤勞奉仕作業とし、三日まで各團體の申込みを受け、四日各申込團體の代表集合の上出役日割、作業時間等を決定することになつた

甘藷、馬鈴薯豐作

【開城】永の日でりつゞきで一般に懸念されてゐた開城郡內の農作も最近の降雨でめきめきと元氣を取戾し、殊に甘藷、馬鈴薯類は平年作以上の收穫を豫想され農民は喜びに包まれてゐる

廣州の繭共販 十萬圓に達す

【廣州】郡內で今回春蠶共同販賣出廻數量は繭數が一萬四千七百八十七瓩七十七瓩、三、四、五等繭百九十九瓩二百匁、中、下繭千六百七十四瓩二百卅匁、玉繭千二百九貫六百四十匁、計一萬七千八百六十六瓩八百四十匁でその價格は實に十萬三千五百廿八圓に達し、昨年春期に比べ五萬餘圓の增加を見た

廣州郡の繭貯金

【廣州】今回の春繭共同販賣に際して一般生產者は戰時國民の一つの義務として各自の收入から貯蓄した金額は四千三百六十一圓四十六錢に達したが各面別內譯は左の通り（括弧內は預入件數）京安面組（一、〇三三）九二〇圓三三錢▲退村面同（一、一九三）一、三七四圓三〇錢▲松坡面同（三三四）四八四圓一〇錢▲彦州面同（七二六）七二九圓二九錢▲板橋面同（一五九）四二二圓四錢▲分院面同（三〇五）四二一圓四錢▲計（三、九五九件）四、三六一圓四六錢

不德家主へ鐵槌

【開城】開城署では最近府內の借家につけ入つて家賃を値上げする不德家主があるらしいので開城署ではこの方面の取締りを特に嚴重に斷行し不德漢へは徹底的に鐵槌を加へる筈で目下それぞれ內査中

コソ泥を捕ふ

【廣州】去月廿日午後一時半ごろ東部面梨子里二六四洪佑吉方家人の不在中に侵入して現金二圓八錢とレインコート外二點を窃取逃走せんとするところを發見者並に郡內里金巫部外五名が發見し逮捕したところ、石投をげ反抗をしたので大格鬪の末取押へ板橋駐在所員に引渡した、犯人は廣州郡五浦面新村里七二二前科一犯李某成（二二）といふ窃盗常習者、廣州署に移し取調べ中

固城邑會

【固城】邑では三十日午前十時から邑會開催十四年度歲入出追加更正豫算▲邑稅制限外賦課▲助興稅規則制定▲附加規則中改正

起ち上る漢方醫學

百萬圓で研究所設置

【平壤】漢方醫道に對する研究が本府をはじめ全國的に高潮を示しつゝある時、西鮮三道に於る漢方醫間には漢方醫學の發達向上を企圖しこれが綜合研究機關設置の機運が醸成近く何等かの形式で實現をみることゝなつた、この漢方醫學綜合研究機關は漢方醫各自の醵出による資金百萬圓を以てその研究所を設置すると共に漢方醫學專門病院を附設、學說に臨床に漢方醫學の發達に資せんとするもので、目下新義州道醫生會長吳政烈、平南道醫生會長盧光淵氏等によつて熱心に具體化しつゝあり、當局も積極的援助を與へてゐるが、從來とかく等閑視の傾向にあつた漢方醫界に黎明をもたらすものとして各方面から期待されてゐる

行倒れ天國の記錄

【新義州】平北道管內を放浪したり行倒れしたりするうち、行仆れとなつた無籍者の數を平北道の統計に見ると昭和十三年度中に死亡したものが男百四十五人、女二十三人計百六十八人で前年度に比べて七十六人の減、病氣に罹つて道醫療所に厄介をかけたものが男五十六人、女十五人計七十一人で前年に比べるとこれも十二人減つてゐるが、この病人の救護取扱ひに關した延日數は實に四千百八十日であり、その取扱ひ費は總額五千二百四十四圓八十五錢で道費が四千二百四十四圓二十錢、新義州救護所經費で九百三十六圓を負擔した

亡き父母に代つて御國への御奉公

健氣にも孤兒の姉弟が獻金

【仁川】府內仲町四五鐵道職員錦氏方大田信鳳君同賢子さん（二一）同□子さん（二二）の三人の姉弟は國防獻金として五十圓を二日仁川署に持參したが、この獻金の分遣隊には『護國の子』としての誠が籠められてをり係員を感激させてゐる、この三人姉弟は早く父に死別したが先月祖父もや母に死なれて孤兒となつてしまひ、仕方なく知る邊である前記錦氏方で世話になることゝなつたが、父母は早く死んでお國に充分盡すことが出來なかつたから、僕達が早く立派な人とならなくてはならないと健氣の稚心の裡にも歡喜に燃え上つた三人は先づお母さんの代りに獻金してお國に報いやうと、思ひ出の日を選んで獻金したものであつた

沔川產組理事 梁氏推さる

【沔川】沔川產組合理事李攻河氏は今回家事都合により辭任したので去る三十日午前十一時同組合構內で臨時總會を開催し後任理事を選擧したが同組合現書記梁周錫氏を滿場一致で可決した、新理事は當年三十三歲の壯年で昨年同組合不正事件惹起し內外の統制紊れ解散の悲運に遭遇した折柄その寄組より斡旋に努める手腕は大いに期待されてゐる

一晩に千尾は樂々

大青群島沖合は鱶、鯖の群

【海州】黃海道水產試驗場では昨年から道沖合、大青群島近海でアヂヤサバの漁獲試驗に着手、本年は昨年の試驗結果を實用化し一層好成績を收めこの分ならアヂヤサバの漁業は相當有望であると係員は太鼓判を捺してゐる、即ち試驗船が漁期中一晩に千尾位の漁獲は樂々と出來るさうである、漁法は流網といつて、長さ一千間位の網を日沒時に海中に投入しておいて翌朝これを揚げるもので本漁法は主として大邱方面から南西十五浬內外の所が良漁場で漁期は時季によつて移動する、本道近海では五月下旬頃から捕れはじめ六、七月が最もよく大體十月末で終るさうで道當局ではこの有望な漁業について那覇漁業者に普及宣傳し蒐集漁業の一般漁業者に對し普及宣傳する目的で試驗を遂げ、これを七月中の行事として漁業者自己經驗カードを作成して府內各漁商に配布する

赤痢患者の續發

群山の不二農場に恐怖時代

【群山】府外不二農場は平素から飮料水に惱んでゐるところへ稀有の大旱魃のため水分を含んだ泥水を濾過して飮料としてゐたため最近赤痢患者續出し、三十日現在三十七名を數へ、何れも道立群山醫院隔離病舍に收容してゐるが、不二農場は防疫設備不完全のためさらに蔓延の兆あり、當局は種々萬策としてゐる

全北土產牛蒡の薰名と包裝に一苦勞

【全州】總本府企業整備長は京城三越で行はれた全北特產品展覽會の狀況を視察し、なほ京城で開催された全北特產品を語る座談會に出席して感想を述べた、私が行つたのは開催後二日目だつたが、出品の大半は賣れつくしてゐるといふ成功だつた、二十九日には本府商工課、商工獎勵館、三越、丁子屋、三中井等の係官も加つて熱心に本道特產品の批評は次の如きもので本道特產品が貿易品として如何に將來性あるかといふ點も明瞭になり非常に心强き限りであつた

▲傘 日傘或は夕立用の雨傘なら一二度使ふ式のものをこしらへてはどうか、南洋にだけ向けるならもつと色彩を南洋向きにせよ

▲莞草、莞席は一點申し分のない完成品である

▲莞草細工 貿易品とするにはもつと色彩を洗練に研へるものにすること、ハンケチの縁かがりなどよからう

▲生薑の蜜 天下一品の土產品だが惜しい事に包裝と名前が惡い、仙台に「九重」といふ飮み物がある菓子があるが、かういふ調子の名にしてはどうか

▲燈籠本燈 貿易品として上等であるが果して理研出力が出しなどうか

▲竹細工 [illegible]

思南、全北と三道あるが之に對しては相當需要があるから協會側でよく協議して三道によつて形の違ひなど出來ないやうよく統制をとる必要がある

▲履物スリツパ これは方々の道でやつてゐるさうであるからどうしても各道共通した製品を案出し互ひに無益な競爭をしないことが必要である、そのため各道間で生產製品の協議を行つて一丸とした協議會の如きものを持つ必要があらう

日本を理解せぬ外人牧師へ非難

二百の信徒、排斥運動

【仁川】キリスト教仁川聖公會牧師英國人エイ・ダブルユー・リー氏は、日本の國體を解せずしかも今事變に於ける日本の立場や正義を全然辨へず寧ろ時局認識に反する何等の不都合であると百數十名の信徒の不信をかひ而かもこうした神父への反感は遂に神父排斥にまで進展するに至るのではないかと注目されてゐる、即ち神父は日本の國體を全然辨へず、從來或る方面からの注意もあつたが信徒には時局認識を全然なさしめず、しかも今事變に對し甚だ不謹慎な言動をなし日本軍よりも遙かに多數の親英派を出してゐるから支那側の方へ軍需品を賣りたい』といふことを信徒に語つた程で、この事實は當時仁川憲兵隊の探知するところとなり嚴重に警告を發したが、神父排撃、英國排撃は依然として實行してゐない、此度これ等信徒が醒めては神父の意向に拘はれることなく二日の集會から仁川神社參拜と宮城遙拜を行つたが、更に二十萬圓を投じ設立された聖公會の日本教會としての自覺を促したが、今後なほ神父にして將來日本の國體に反するが如き行爲に出る以上は斷然これを排斥すべしとの意向が強調しつゝあり今後の成行を注目されてゐる

魚釣りの子溺死

【釜山】一日午前十時ごろ府內大淵里の水溜に十二、三歲の男兒の溺死體が浮んでゐるのを通行人が發見、北釜山署で檢屍の結果右は大淵里朴某の長男で一日朝魚釣りに出て過つて水溜に滑り込み溺死したものと判明した

田植に學童動員

全鮮最初、慶北の勞力調整案

【大邱】田植時季になつて雨がないため慶北は各地共植付が遲れ今後の雨を待望、若し雨さへあれば一齊に田植出動の氣構へであるが、その際各地とも一齊出動するので勞力不足が豫想されてゐる、そこで勞力補給の萬全を期するため田植の時は小學兒童（上級生）を多數動員し勞力を補給し一方婦人勞働にも呼びかけ婦人勞力の提供を強調するやう道內に通知した、この小學生に對する田植動員の通牒は全鮮的にも初めてのもの

大邱局で交換手を募集

【大邱】大邱局電話課では今回更に十數名の電話交換手を採用することになつた、希望者は至急同局庶務課に履歷書を提出すること、なほ條件は年齡高小卒業以上の內地人女子を望んでゐる

揚州郡でも

【議政府】揚州郡學校評議員選擧投票は一日郡內各面一齊に執行されたが當選者は左の通り

[illegible]

學校評議會員各地一齊選擧 富川郡の當選者

【仁川】富川郡下の學校評議會員の選擧は一日各面とも一齊に行はれたが、有權者百二十一名、棄權者九名、定員十四名に對し立候補者は十四名で競爭は頗る不良であつた、但し事ひ違反はなかつた、當選者左の通し

[illegible]

豆腐屋さん悲鳴

材料の大豆は騰る一方

【仁川】近頃大豆の相場がぐんぐん上つて三月ごろに比べるともう七錢から十錢の値上りを見せてゐるが、これを材料に商賣してゐるお豆腐屋さん達はさつぱり儲りませんわいと悲鳴をあげてゐる、三月ごろまでは石二十圓であつたものは今三十四圓に騰上つてゐるので一丁につきせめて一錢方値上げをしないことには採算がとれぬ譯だが時局柄豆腐は物價は釘づけされてゐるのでお豆腐屋さんがかり上るわけにゆかず我慢してゐる現狀である、しかるに一方大豆はまだ上る氣配があり、このまゝでゆけば『それこそ商賣に穴をあけて死んでしまひます』と製造者はこぼしてをり、製品の値段を抑制する以上、原料の方もなんとかしてもらひたいものですとこぼしてゐる

釜山商工相談所が臨店指導

【釜山】商工相談所では開設以來商店經營上の改善に關し積極的指導を加へて來たが今後は係員が直接商店に出張して臨店指導に當り經營上萬般の改善指導に力を注ぐことになつた

大田の材木價格

【大田】道廳の第六回忠南道物價委員會の結果、從來の大田府內における木材價格よりぐつと低下した協定價格を決定した、それによれば松板、角材、紅松一尺につき從來の卅八錢が卅二錢に [illegible]

人の動き

▲仲江原郡守 郡教育會總會參席のため二日京下河岑小學校へ出張、同日歸任

慶弔日記

出產者 なし

死亡者 [illegible]

シネマと演藝

愛館【仁川】二日から三日間（晝夜二回、午前十一時から上映）日活京都映畫 林不忘原作、稲垣浩監督『風雲』阪東妻三郎主演 [illegible]

結核療養に

特異の榮養劑

健康者でもこのビタミンが體內に缺乏すると、結核と同樣の病狀が現れると言はれる程、ビタミンB_2複合體は結核と密接な關係ある榮養であり、又ビタミンB_2複合體の有する優秀な解毒作用は、結核菌毒素の中毒作用を除くに極めて有力であることも認められて居ります。「理研ビタス」は肝臟より抽出せるビタミンB_2複合體――衰弱せる胃腸からも容易に吸收される良吸收性であります。

結核症狀の消退

「理研ビタス」は所謂結核症狀―食慾不振、腹部膨滿感、下痢、神經亢奮、不眠等を速かに回復せしめて、食慾を爽快にし胃腸を整へ睡眠を良好ならしめると共に、着々として全身の榮養の改善、體力の回復を實現し、自然治癒力を增強し病勢の輕快を促進する良効を有します。

酵母の五六倍！

「理研ビタス」の效果に就ては既に嘖々たる好評の存するところ、自然物中最も豐富なビタミンB含有物と稱される酵母に比べても尚五六倍の濃强製品であります。

一〇〇錠 二圓五〇錢 藥店にあり

理研ビタス
理化學研究所製品

總代理店 株式會社 玉置商店 振替東京七二一番

B—D—10

商業登記公告 水原製瓦株式會社 [illegible] 水原支廳

花柳病專門 [illegible]

黃金町入口 日本生命裏 皮膚泌尿 性病科 醫學博士 渡邊晋 電本894

旭町一丁目 一八八 衣笠產婦人科 醫學博士 衣笠茂 電本5912

京日案內

料金表 [illegible]

看護 [illegible]

醫師 [illegible]

雇入

看護 婦募集 [illegible]

高給 [illegible]

帳場 [illegible]

融

電話 [illegible]

雜件

讓受 [illegible]

洋裁 [illegible]

タイピスト [illegible]

熊本 [illegible]

カメラ、レンズ、双眼鏡 [illegible]

貸衣 [illegible]

特別案內

事務員募集 一、年齡二十五歲前後の男子 一、學歷 小學校卒業にても可 [illegible] 日本鑛業株式會社朝鮮支社

記者及營業部員募集 [illegible] 內鮮一體實踐社

女性の醫學

梅雨期と『血の道』

月經の殘血や體毒のしわざで

血液の酸性が強まる為の——

婦人病

血ノ道は斯うすれば原因からサッパリとして強い子が産める

丈夫な身體に！

働く女性の健康と美貌を護る常用藥として好評

日本中で只一つこの專門薬として登錄した

保命湯

のみよい婦人良藥

【主効】◉血の道ヒステリー症◉月經不順◉月經不調◉四肢の冷感◉頭痛◉逆上◉目暈◉耳鳴◉肩凝◉下腹部及腰部の疼痛◉コシケ◉ツワリ◉消渇

（藥價）一日分…二十錢　四日分…五十錢　十日分…一圓　廿五日分…二圓　卅七日分…三圓

送料内地十二錢、朝鮮台灣樺太滿洲國二十五錢

◆各地の藥店にて御求め下さい。品切の節は直接本舗へ御注文下さい

實驗の為 進呈

御婦人に限り一人様一個限り ◆保命湯一日分 ◆婦人病一覽 ◆保命湯二日分 ◆婦人衛生と不妊症の心得 ◆婦人病良藥ホケン散と題する月經ごよみ ◆進呈をご希望の方は住所氏名年齢を明記し五十錢切手十枚同封お申込下さい。早速秘密にお送りいたします。

發賣元 東京市品川區西品川三丁目八九九番地 株式會社 篠原寶命堂（振替東京一五〇三四番・電話大崎一七八二番）

歯痛には專門のホケン散に限る

定價 二十五支 三十支 五十支二円三円 各藥店ニアリ

体育容器 添附進呈中

仁丹

頭痛解消に
疲勞恢復に
胃腸强化に
口中殺菌に

東亞の靈藥

夏の先ぶれとして濕氣と雨の多い季節が來ました氣候の不安定と混亂とは、人体の健康に害こそあれ、益のないものである。且つ高溫多濕と相俟つて人体の生理狀態までも惡化することが多い。病弱人は勿論、普通健康にある人々でも是がため頭痛、倦怠、能率の減退等の不利を蒙るこの雨季間の高溫多濕の保健衛生は健康体の人でも仁丹の御常用に依つて病菌に對する抵抗力を補强して明朗化する事が出來る。

今！五十錢の仁丹には体育容器添附中

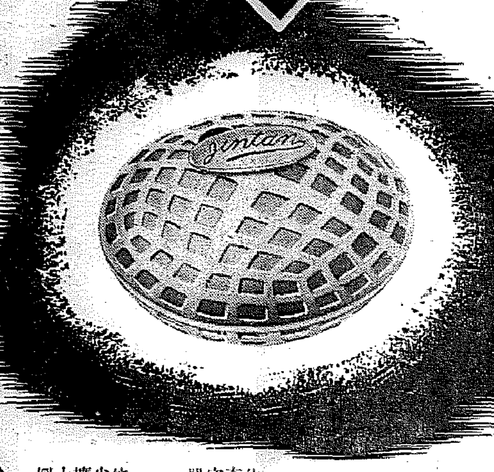

体育容器　一倍半擴大圖

慰問袋に仁丹

藤澤 製品

補血强壯 ブルトーゼ

造血アウトホルモン　各帝大病院常備藥

疲勞恢復

疲勞とは筋肉運動又は頭腦勞作により体内の燃燒物質を消耗し　体細胞の刺戟反應性と緊張度維持作用を喪失する狀態であるが加ふるに夏季の消化機能衰退は新陳代謝の不振　食慾の減退を來し一層全身を疲弊困憊せしめる　これに對しブルトーゼ獨特の造血アウトホルモン作用は

血球の新生　血流の更新を促進して体内に蓄積せる老廢物の排除に努め且つ細胞原形質賦活作用によつて新陳代謝を旺盛ならしめ速かに疲勞を擊退恢復すると共に　胃腸機能を刺戟强化し進んで榮養の補給　精氣の復活　抵抗力の增强に貢献する

即ち本劑が虛弱病弱者は勿論一般健康者の强壯劑として　酷暑時一層旺んに賞用せらるゝゆゑんに他ならぬ

榮養不良	蛋白質、各種榮養缺乏、諸病恢復期等	ブルトーゼ
神經衰弱	神經性諸疾患、婦人病疾患、衛生病等	アルゼンブルトーゼ
虛弱兒童	腺病質、貧血、便秘、腸病、肋膜炎等	ヨードブルトーゼ
食慾不振	胃腸疾患、病後衰弱、ヒステリー等	キナブルトーゼ
結核諸症	肺結核、淋巴腺結核、肺尖加答兒等	グアヤコールブルトーゼ

御療法の指針 "活動の源泉" 無代進呈

强兒安產 ネオブルトーゼ錠

造血アウトホルモン　骨髓ホルモン配合　特許

本劑はブルトーゼの造血アウトホルモン作用に骨髓ホルモンを配合した綜合的榮養强壯劑であつて　强大なる造血作用はよく妊産婦の貧血を豫防治療し妊娠經過を順調ならしめると共に　胎兒に必要な榮養素　特に最も消化吸收し易い動物性カルシウムを豐富に供給して胎兒の健全なる發育を助成し　また母体の抵抗力を强化して分娩を容易ならしめる理想的な安產强兒保健劑であります

妊娠十ケ月の心得 "安產讀本" 無代進呈

藥價 半ケ月分（[?]錠）一·[?]　徳用 一ケ月分（[?]錠）[?]

株式會社 藤澤友吉商店

[illegible]

畏し皇后陛下

御身廻りの金製品 數十點御下渡し

有難き御沙汰を賜ふ

【東京電話】畏くも　天皇陛下には御下賜品に御愛用の金製品や御眼鏡のツルに至るまで御身廻りの金製品を二度に亘つて御下渡遊ばされたのであつたが、皇后陛下におかせられては時局を御心に御掛け遊ばされ　天皇陛下の有難き大御心に副はせ給ひ御身廻りの金製品數十點を御整理遊ばされた御由で、これをこの度御下渡しあらせられたもので　宮內省內匠寮では三日これを地金に處理して近く日銀に下渡すことになつた

事變以來國家總動員の非常時局に鑑みさせられ、大奧の御日常も畏れ多き極御節約遊ばされ銃後民草に導き範を垂れさせ給うたことは畏き極みであるが、このやうに重ね〴〵の畏き思召を拜して松平宮相以下全宮內官は感激恐懼中上げ金集中運動に際しても率先に副ひ奉るべく互助會を通じ七家庭の金を政府に賣つてゐた、その後は更に元、現宮內官中金杯、カフス釦、金時計など金製品の賜品をも返納してはと申出づるものも多く宮內省ではこれを受理することになり返納者は既に卅餘名に及んだがこれも宮內省から日銀に送付することになつた

銃後の反省強調

精動朝鮮初の參事會

去る四月精動朝鮮聯盟の機構改革に伴ふ參事の任命以來初の聯盟參事會は三日午後二時から府民館三階ホールで開催、北野副總裁、鹽原學務局長司會のもとに開會、先づ鹽原理事長から昨年九月廿二日精動朝鮮聯盟の誕生以來今日に至るまでの聯盟の經緯を述べ、ついで出上部務理事より來る七日の事變二周年記念日當日の聯盟の行事について說明あり、ついで聯盟事務局より過般の道、府、郡の出張における聯盟の活動情況を詳細に報告した後、各參事よりの聯盟に對する最近の意見の開陳が行はれた、開會各參事より忌憚なき意見の發表あり、あらゆる角度から見て過去における精動活動の批判や將來における新方策など具體的な意見がどし〳〵出た、即ち

▲聯盟の方針は徒らに形式に堕しその本據をつくべき精神的指導が缺けてゐるのではしまいか▲聯盟を大いにする割合にちつとも實績が伴はれ嫌がありにしないか▲分けても半島の十一時切下げ勵行が全然實行されてゐないのは一體どうしたものか▲色衣が榮える等は反つて逆な現象ではないか▲ガソリン使用節約が行はれてゐないではないか▲つまり聯盟本來の使命たる生活改善がさして實行されてゐないやうだ、殊に半島の模範たるべき京城が最も成績が悪いなど、痛いところを相當衝いてゐた、殊に聯盟の運動として半島人の質素の生活の改善問題がとり上げられ、その都度について各參事より意見百出、殊に軍部よりも意見の開陳があつたが結局聯盟の事變二周年を目標に研究を續けることになつた、かくて、事變二周年を目近にひかへ精動に一層努力すれば難關をみんとする銃後の心構へに對して總聯盟としての全面的な反省を強調、與亞第三年の新しい團結りを申合せて散會した

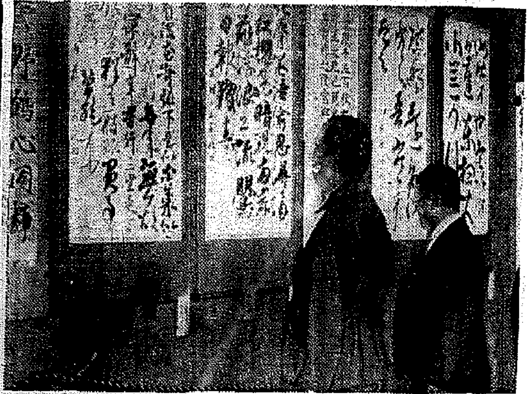

大宮御所

御成り

三內親王樣

【東京電話】照宮、孝宮、順宮三內親王樣には三日午後學習院放課後大宮御所に成らせられ皇太后陛下の御もとに御機嫌奉伺のち午後三時御所御出門、吳竹寮に御歸還あらせられた

健康興亞建設に

繰出す城大醫學陣

三教授北支、蒙疆へ

健康興亞の建設めざして城大醫學部の關原、小林晴次郎、小杉、水島治夫の三教授が醫學トリオを編成、滿洲國から北支、蒙疆地方一帶に亘つて、主に豫防醫學上から地方病性の風土病研究に科學の鋭いメスを突込むこととなり來る十五日蒙疆文化研究會のため大陸文化研究會後援の下に出發する

同校學生隊のあとに續いて廿八日ごろ大陸に向ふことになつた、その研究調査の總班は關原、杉原の諸教授となつてゐる【寫眞は上から小林、小杉、水島の三教授】

一行は豫防醫學陣の使命として現地の氣候、風土等と關連して地方病性のあらゆる疫病に就いて臨床學的に研究を進めることになつたが、小林教授は主として滿洲東北部地方の移民地帶を踏査して蟲その他寄生蟲等の有害昆蟲に就いて研究を行ひ小杉教授は大衆を派出しに北京、蒙疆、熱河地方の地方病として非常に多い一種の甲狀腺疾について研究することになり、水島教授は、やはり同じく北滿地方の奥へ踏みこんで風土病の研究を進めて大陸から風土病を絶滅することになつた

『書道は劍道と同じ

技よりも精神を尊ぶものだ』

書道展　鹽原顧問の參觀談

書道展第三日…京城がジメ〳〵した雨模で暑さにうだり切つてゐる時に、神武門內の商工奬勵館は涼しい、觀の涼味だ、觀覽の粹もさることながら、會場に一步入ればヒンヤリと汗は何處かにスッ飛んでしまふ、書はやつぱり枯淡だ、汗だくの鑑賞の邪魔を抑へてはツイ手に持つた扇も要らなくなつて縱を手前にさげてブラリ〳〵と郵輿物にするくらゐが觀の山……觀賞の最後に入れば火も涼しいか？戸外では水銀柱がウンと上つた午後一時ごろ書道振興會顧問の鹽原學務局長鹽原さんがやつて來た『ホ、ウこりや涼しいね』

敷居に雲から室へザーッと一時間半にわたる鑑賞だ、さすが交渉の觀元觀賞も涼くて鋭いが、殊に第四部第五部は心ゆくまで見て、ある青少年の傑作だけに稱讚も出交も批評も多い、以下は鹽原さんのことば……

『垂視を洗ふといふ言葉があるがあれを失ひたくないね、單に上手に書けばいゝちやア書道精神に反すると思ふが如何？書道は劍道と同じで禮にはじまり禮に終り技より精神を尊ぶものだ、別に書道は上手でなくもいゝ、眼をすつて抵に向ふ……その中に精神が養へるのだ、この意味からいへば、垂視で濃汁など使はせるのはよくないね、今度の作品にも墨汁を使つたのがあるのは困る、これからは親方なども筆で書かせることだ。それから法帖の寫しがあるが、あれも面白くない、人眞似はいかん。

團體でなくちや精神は死んでる要するに能率を上げようといふのではないから精神の鍛錬を第一にしなければ意味はないよ』【寫眞＝參觀の鹽原學務局長】

閉館延長（午後五時迄）

書道展は毎日午後四時閉場となつてゐたが、各方面の希望により本四日から午後五時まで一時間延長することとなつた

遙々湖南から 半島の三好書家

平壤、清州の入賞者も

またこの陳列に迎つたところ、朝鮮風の袴衣を正した半島人老紳士がゆつたりと現れた、たゞならぬ風貌容子に事情をきけば新聞でみた南古朱會有の書道展の報にわざ〳〵全北任實郡からこの日の午後入城、その足で直に本館を訪れた金斷東氏の…入賞者吉田金太郎（平壤）奧泰植（清州）兩氏も一時も早くみたい氣持から入城した…の行進者に案でられ、鑑賞に贔ひの行進者に案でられ…

參觀者に訊く

『自然に頭の下る感銘』

神谷內務部長談

京畿道內務部長神谷小一氏は『私は一回觀て、自分だけ觀ることは惜しい氣がしたから日曜日には家族を連れて二回も行きました。書道の奬勵によつて日本精神の作興をはかられることは實に時宜を得た企てでした、ズラリと列んでゐる名筆に接する時、自ら頭の下がるものがあつてこれほどの感銘をうけたことはない、殊に中等、初等學校生徒の作品には感服したが今後大いに啓動指導したいと思つた』【寫眞＝神谷氏】

『實に嬉しい』

水田財務局長談

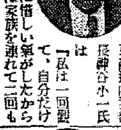

水田財務局長は『ゆつくり見ようと思つたが忙しくて時間がなく思ふ存分見られなかつたのは殘念だつた、鮮展から四君子がなくなつて何だか物足らぬやうに思つてゐた矢先御社によつてこの展覽會が開かれたのは實に嬉しいよ、小學生の書が大部出てゐたやうだが何れも良く書いてゐて全く頼もしく思つた』【寫眞＝水田財務局長】

いてゐる、風趣豊かな出陳、休憩室に飾りつけたお歷々文士の色紙、短冊はやはり人氣を一身に集め、觀覽人はぢつとしてをられず珍品とばかり買約を申出てゐた

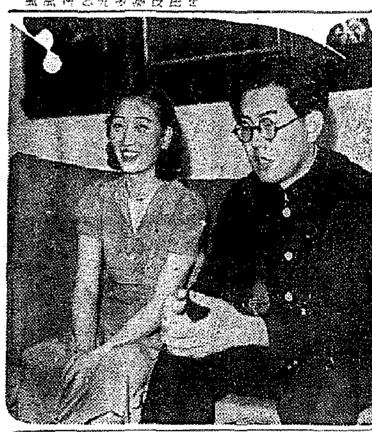

ソ聯大型潛水艦等

奇怪、浦鹽に集結

歐亞連絡船を威嚇

【新京電話】最近浦鹽にソ聯の艦艇が集結してゐるとの確報によつて判明した所によると六月三十日夜浦鹽には大型潛水艦四隻、水雷艇二隻、一等驅逐艦二隻が碇泊してゐたが、これらの艦艇は同日午後四時浦鹽出帆の歐亞連絡船スクリップ號から羅津に向け航海中の歐亞連絡船氣比丸より約二十米の海上で奇怪にも威嚇的態度に出た、更に氣比丸はそのまゝ航海をつゞけたが浦鹽には普通潛水艦二隻內外及び小型潛水艦一隻が碇泊してゐるに過ぎず今回の如き大型八隻も浦鹽に碇泊してゐるとはソ聯海軍の今秋二回の演習以外にはないこととされてゐる

小判、カフス釦等

肥塚さん更に獻金

『金を政府に賣りませう』の聲がたかまつてゐる折柄京城府蓬萊町四ノ六七肥塚正太氏は三日朝京城府時局精動課を訪ね、一兩小判一個、一分金七個、金製カフスボタン二組、帶止め一組、金鎖鏈一個を差出し一切を國防獻納にと寄託したが、同氏は前にも一兩小判一分金その他數點を獻納したことがあり『これで私の家の金製品はすつかり獻納してサツパリしました』と語つて係員を感激させた【寫眞＝肥塚正太氏】

上告棄却か

速力違反上告審

『スピード違反に科せられた科料は使用主が拂ふべきか運轉手が拂ふべきか』と業者の關心をひいてゐる事件、京城府旭町一丁目一四八京城タクシー社長野々村慶三氏から提起せられた正式裁判は一、二審『使用主が支拂ふべきものなり』の判決言渡があつたが上告、三日京城高等法院で山添檢事立會、增村判事係りで第一回公判が開かれ檢事から上告棄却の意見陳述があつた

事件は昨年十二月廿八日京城タクシーの運轉手が苑南町から東小門の間を時速四十五粁から五十八粁のスピード違反で東大門署に檢擧され使用主に…圓の科料を言渡されたが、野々村氏は交通事故と異なり、使用主が負ふべきにあらず、運轉手が負ふべきものなりと正式裁判を請求したものである

『日本はいゝ』

范總領事の令息ら歸城

【新京電話】…

國民の暑熱とかでいやに暑い二日の午後三時半『のぞみ』で京城驛頭のペーブメントに降りたつた姉弟、大東亞新秩序の建設に大童な苦勞を續けてゐる中華民國京城總領事館范漢生さんの令息、姉さんは明治大學女子部法科一年に在學中の春玉さん（二二）弟さんは東京醫專大同學部經濟科一年在學中の…夏休みをお父さんのゐる京城で送らうと歸省した…二人だつた、鋪道のやけつく熱氣がデット涼しい夕風に煽られてゐる午後六時ごろ明治町の總領事館に姉弟を訪ねると、庭の芝に面した應接間で久し振りに父の膝に…

つた喜びの二人は酷暑の疲れを忘れて話すのだつた『日本はいゝですね、日本といつてもとくに京城日本ですがね…東京はいゝとこですよ、また勝…は、ことに政治のことはよくわかりませんが、私たちは幸福で一生懸命勉強して』…とまゝならぬ動亂の姿を脱ひ浮かべたのか、感の外に顏をうつして、『支那同胞の指針を示すのだ』と…けだつた『この夏休は今のところプランも何もありませんがユツクリ休みたいと思ひます、東京はいゝですね』と動亂支那を脱出したところを思ひ浮かべ、今日本の溫かい大きな手の中にすく〳〵伸びる新興支那の…

家賃値上げ八十軒

廿餘名の暴利家主に

西大門署ちかく鐵槌

昨年來激增する家賃の不當値上げ家主が多數あるので、西大門署は管下借家を調査すると八十戶に及ぶ家主が一割から一割五分の家賃値上げを行つてをり、中にも大峴町附近の某通、東部附近では家屋オンドル一間に一圓九十錢のところを四圓といふ不當の値上げを行つてゐるものがある、このほか從來家主の負擔であつた水道料、衛生料の如きを借家人に負擔させるものが續出したので、同署では近くこれら廿人程の家主を呼び出し本年六月の値鉅よりの通牒に基き昨年末の程度まで家賃を引下げるやう說諭することになつた

二代目天勝の來鮮

二代目天勝一行は三日から京城府民館の舞台に立つ天勝の一行は三日入城、挨拶のため本社を來訪した【寫眞＝本社玄關前の一行】

全南特產品即賣會

全南道では來る五日から十一日まで京城南大門通り三越京城店で第一回全南道特產品即賣會を開催、全南道優秀生產品約七千餘點を集めて安價に一般に頒賣する

松岡女史の講演會

京城キリスト教婦人會では來る五日午前十時半京城府旭町二丁目メソヂスト教會で日本婦人矯風會副會長松岡久子女史の『時局家庭生活とキリスト教婦人』と題する講演會を開く　女史は元京日社長松岡正男氏夫人でこんど滿蒙から招かれて蒙疆各地を巡廻講演する途すがら懐しい京城に立寄つたもの

全鮮の市內通話數

全鮮電話加入者の昨年度の市內通話度數は三億二千七百二十二萬三千七百一度で、前年にくらべると二千八百卅四萬四千四百四十八度一割強の增加となつてゐる、この中の第一位はむろん京畿道でその通話度數は七千二百十一萬八千四百八十五度である

釜山高女荒し

【釜山電話】三日午前三時頃釜山公立高等女學校の正門を乘り越えて東側校舍の裏側手を破壞して教室に忍び入り運動服五十三着、運動服六着、帽子二個、ペンド西本、コーモリ傘二本、毛糸編物三點を盜み去つたものあり、三日朝に至り發見、屆出たが犯人は運動服のブルマーに包んで立ち去つた

博徒御用

京城仁寺町二一無職張再甲（三五）と同寶城町五五の無職尹和熙（二六）の兩名は二日午前十時五十分ごろ明治町二ノ六七先夜店で丸一賭博中京城中部署員に取押へられた

啓星女學院 生徒の赤誠

慰問袋と手紙

京城府明治町二丁目一の啓星女學院では事變二周年の興亞記念日を迎へて生徒職員が慰問袋五十七個、慰問文三十五通をつくり三日午後本社に寄託献納した【寫眞＝本社へ寄託の啓星女學院の生徒】

京日發聲ニュース（第百三十三）

十三日から明治座、黃金座、浪花館

△海上の猛訓練大成丸遠洋航海へ（東京、清水）△銃後の熱血火を迎へ紐育萬博日本デー（ニューヨーク）△愛國の熱誠を集め獻金運動最高潮（東京）△ノモンハン事件第二報（外蒙國境）△特報皇軍海南島攻略

辯護士七日禍

懲役一年判決

【咸興電話】半島治安上未曾有の異變を醸した辯護士中某氏の保安法違反の判決公判は三日午後一時から咸興地方法院第一號法廷で開廷、鈴木裁判長係、林檢事立會で開かれ懲役一年を言渡した

一人として溢れ出る…のだらう、最後に『日本語が下手ですみませんでした』と伸々しい外交官だ【寫眞＝久しぶりに我が家に憩いだ范總領事の令息令嬢】

兩道會議員 辭表提出

【咸興電話】辯護士中某氏の事件の保安法違反の判決問題を繞つて先に中樞院參議…事態の悪化が憂慮されてゐたが、兩氏は遂に中樞院氏の判決言渡があつた三日午後三時廿分相前後道廳に嚴內務部長を訪問、道會議員を辭する旨を表明正式に辭表を提出した

山村外事課長母堂

京畿道外事課長山村一郎氏の母堂山村イシ刀自は二日午後郷里山口縣熊毛郡平生町の山村町宅で逝去した

竹之岡茨八警部　京畿道警察部巡査教習所主任警部竹之岡茨八氏（熊本出身）は病氣療養中二日午前七時逝去、告別式は四日若草町本願寺で執行

慶弔日記

（三日屆出分）

出生　▲八判町二ノ七齋田征二▲旗田町一〇一岩本幸三▲貞木町九五木口宮美子▲橋北町九〇尹仁煥▲櫻下町二五九…▲蓬萊町四ノ三五房相運▲孝悌町一八四鄭相學▲宮井町五八李容德▲阿峴町八五禁鉛雪▲東京市本所區菊川町一ノ一七金福順▲內需町七〇金台柱▲中學町四五金定萬▲齊洞町二ノ三六林元培▲貴館町六四崔寶淑▲本町四ノ十一崔榮子▲阿峴町山七林漢昌▲御成町一四〇、白栗永▲御路五ノ二四七、李英子▲蓮建町二六五、李東子▲北阿峴町八三鍾貞柄▲嘉匠町四六李南錫▲貞岩町四五八金百福

死亡　▲弘濟町三〇六原田末雄▲苑南町二一九中村伸子▲太平通一ノ三一片山梅吉▲竹添町三ノ二長谷川流美▲櫻井町一ノ一三三橋本國尾▲北米倉町三七武本はる子▲黄金町三ノ二九一矢野昭義▲古市町一七吉田保次郎▲竹添町三ノ五四五李升龍▲杏村町六四吳海興四ノ九洪鍾德▲花洞町九一金永煥▲杏村町二一〇金鍾澔▲太平通二ノ二八二李孫玉▲西界町三三金大奎▲錦洞町五劉敬相▲鍾洞町四金裕信

▲竹添町二ノ八五三宗氏▲勝府町二一一宋光日▲府橋町一〇〇姜聖早

話題時計

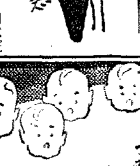

☆…京城府頭町一九九ノ四二左官業原嶋吉藏さんは二日午後七時半ごろ鍾路和信百貨店を見物に行き、喰ひたいものも金が無くて我慢

☆…五階食堂から下へ降りるエレベータの中で昌信町一四ノ三七九家具職工金正永（二七）と取名ヨツキといふ少年スリにあッさりチヨツキを手入れされ虎の子十六圓をまんまとやられてしまつた

☆…乘り合せた親切な客がそれと知つてこらッとスリの首玉をとり押へ原君に渡したが、肝腎な十六圓の中六圓は何時のまにやらスリ仲間によつてリレー式に持逃げられてしまつた

☆…よれ〳〵になつた十圓札を認めしさうに眺めながら憎いスリ公金正永を鍾路署へ突き出した原君曰く『旦那…野郎を觀ても、あッしの六圓を搜して下さい』に刑事さんもぎやふん

けふの天氣

曇り一時小雨模樣

國產品　富士のフイルム　ネオパンクロ　ネオクローム

南洋藥物

ルーソー曰く『人よ自然に返れ』と野蠻人に病なし　實なる健康は食事にホルモンを攝けとり、本劑は特に生殖時期のハリキル精、ホルモンを滿へた元氣盛る…ホルモン劑と同一の物ではありません

本草綱目の記事に曰く　補精強腎、治肋痛、吐血、靈効正天位也。

精の元

大阪市東區平野町二丁目拾番地　南洋藥物研究所

神經痛に不可飲

妊娠と安產に

健康兒を安產する鍵はビタミンEを充分に攝取することによつて得られる…といはれます。內分泌を調整し流產や早產の危險を避けるためEを必要とします。ユベラはこの大切な胚芽油を濃厚に抽出する最も新しい製品です

東京・大阪　田邊商店

ビタミンE劑　ユベラ

JUVELA VITAMIN E CONCENTRATE

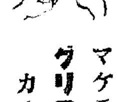

ハサミカ　マケテ　グリコ　カチ

資本金壹億七百貳拾萬圓

三和銀行

京城支店　南大門通二丁目

本店・大阪市

高等無線工學校

東京市目黑區上目黑

建具職人募集

入用　建具職人五名　一人前ニテ一ケ月平均百圓以上アリ

祐德木工所

犬の飼方

擧國一致で兎を養へ！

價か三ケ月で一貫四五百匁に成長す

シルバー ラビツト　種兎無代貸付

私立千葉種畜場

よい職業　前途益々有望

昨今割箸の需要は益々盛んになつて來ました。此の職業は一定の地方の獨占的職業として…當店の販賣する「割箸製造機」によれば各其地方の材料にて素人でも簡單に製造する事が出來るのであります。又出來た製品は…先づ當店へ御照會下さい。案內書送ります。

東京市淺草區柴久町一八　日本割箸工業所

技術見習

ビタミンB

胚芽米の五百倍

保健料　イマツビタ素

病人は治り早く、弱い兒は丈夫に育つ

病人が衰弱してゐるのも小兒が甘い物をほしがつて御飯を食べず虫齒でカンが強く病氣に罹り易いのも皆ビタミンBの缺乏が主な原因です、それには胚芽米の五百倍のビタミンBと多量の天然を含有する保健料「イマツビタ素」を食べさすに限る。美味で食慾を進めメキ〳〵と元氣がつき病人は治りが早く小兒は丈夫に育つ

小父チャン ナンカ ヘイチャラサ

足相撲の卷

カルピス坊やと武勇傳

滋強飲料カルピス

皮膚科　泌尿科　性病科　醫學博士　鶯海元則

鶯海醫院

京城府本町一丁目四一　電話本局二四九五番

山葉オルガン　山葉ピアノ

京城本町　山口樂器店

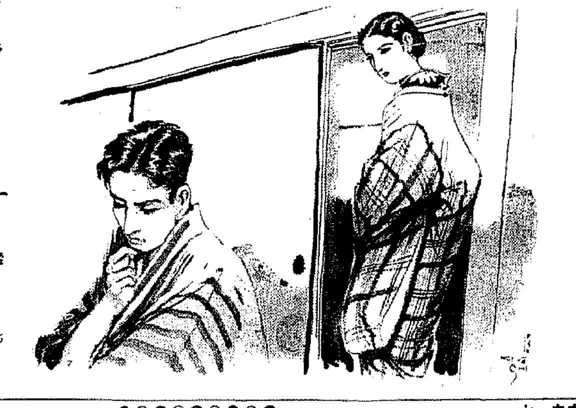

空に殘れる（44）

尾崎士郎（作） 高木清（畫）

ネオンの影（一一）

信作はもうすつかり曖昧な氣持になつたらしく、

『休んだらどうだい——昨日ひとりで海へ行つたことがあつたんだが、おれたちはいつまでもこんな生活をつゞけてゐるわけにはゆくまいと思ふよ』

伊保子が一日一日と自分から遠ざかつてゆくのがはつきり眼に見えるやうで、最初は受身であつた信作も、かういふ立場になつてみると憎んだり嫉妬したり、そして時には哀願したりしてひとり相撲をとつてゐるうちに彼女の方へ自然にひきつけられてゆく自分をどうすることもできないのであつた。

『困つちやつたわね。あたし今日も早番なんだけど』

『今日も?』

信作の顔がみるみるうちに酸ばつてきた。

『だつて昨日も早番だつたぢやないか?』

『さうよ——それが今日は無理に代りをたのまれちやつたのよ。顔の丸い娘さんといふひとがお母さんが病氣で出られないと言ふんで』

『そんならこつちにも用事があると言つて斷つてしまへばいいぢやないか』

『それがだめなのよ』

伊保子は妙にうしろめたさにおそはれたが、すぐに氣持をひき立てるやうな顔で言つた。

『そのかはり今夜ははつと早く歸つてくるわ、——新米だからとても辛いのよ』

信作が何か言はうとするのに早くも先手を打つて、

『でもあとひと月の辛抱ね——そのうちあんたの方の職業がきまつてしまへばあんなとこすぐにでもやめちまふつもりなの』

簡單な朝飯をすますと伊保子は二三日前に買つたばかりの銘仙の羽織を着物の上からひつかけて出て行つた。外へ出ると雨は思つたほどひどくはなかつた。帝劇へ行くといつたところで早苗が一緒だし、映畫を見て歸るといふことに瀧の眼を憚らねばならぬといふことのあるべき筈はない。——歩きながら彼女ははじめてゆく帝劇の内部の模様をいろいろと空想してみた。信作を騙つてきたといふ不安はまだ夢のやうに胸の底に殘つてはゐたが、それがために自分が不貞な女になるなどといふことは夢にも考へられないことだつた。

有樂町で省線を降りると雨がすつかりあがつて濠をわたつてくる風の葉は露をふくんで眩しいばかりにかゞやいてゐる。濠端の道を歩いて帝劇の前まで來ると

『おうい此處だよ』

と、片手を高くあげながら彼女の方に向つてさけんでゐる男の姿が見えた。クリーム色の新らしい背廣が場所柄のせゐか彼の顔をいつになく若々しく見せるのである。

風はもう秋の冷たさを忍ばせてゐた。

しかし、此處までくると氣になるのはやつぱり信作のことだつた。なにかものいひたげな氣持をもつてつとこちらへて、机に靠りかゝつてゐた信作のくるしさうな顔がチラ/\と顔をかすめるのである。ことによつたら自分はこのまゝ墮落してしまふのぢやないかしらといふやうな氣持にもなつたが、しかし抵抗することのできない力が、夢遊病者のやうな彼女の足を前へ前へとおしすゝめてゆくのであつた。

高いビルディングにはさまれた道を通り拔け、電車通りへ出ようとするとき、空が急に明るくなつて、眞夏の陽ざしがキラキラと輝きだした。微風に搖れてゐる街路

半島大棋戰 本社主催

（6） 七段 松本薫氏 七段 盧史楚氏

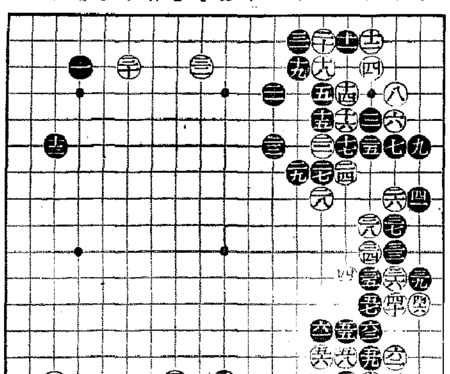

●五五ほ十三 ○五六へ十四 ●五七ほ十二 ○五八ほ十四 ●五九に十四 ○六〇に十五 ●六一へ十三 ○六二ほ十四 ●六三に十三

白巧に封鎖を防ぐ

講評 七段 瀬越憲作

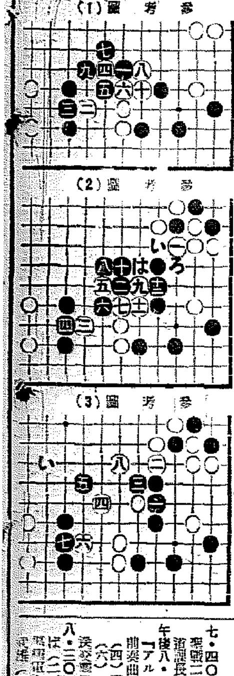

（1）圖考參 （2）圖考參 （3）圖考參

強引に違つて行くと

◇黑五五で『ホノ十四』にポーンして、取れぬ迄も強引に白四四八の二子を封鎖せんとしても、遊兵化に過ぎて、參考圖（1）白二以下の手段により容易に脱出されて了ふ。

だから黑は五五とトンで白の脱手を封殺したのであつて、白若し五六で五十七に一子を取れば院に際中で活路を得られるにしろ兎に角、參考圖（2）が示す如く、今度は『トノ十四』に打つて封鎖する事が出來る。

◇前參考圖（2）の手順中白一を『い』なれば、黑『ろ』白一ト次いで黑白三黑十白九黑『は』で封鎖する。

引出しは覺悟の前

◇白五六とノゾいたのは、いよ／\今度の黑の封鎖を防いだ手である。と云ふのは黑五八にツゲば、そこで白『ほノ十二』と一子を取切つて居て參考圖（3）黑三に次いで白四以下八と打つて楽に逸出するからである。

無論白五六とノゾいたからには黑に五七とノビ出される事は覺悟の前で、それに對しての用意を怠つてゐる筈がない。

◇黑五七と打てば以下六三迄は當然の運びであつて、この結果は以後の譜が物語るが、黑の非常に拙い局面を招來した。故に黑五七では矢張り五八にツギ參考圖（3）に從ひ、同圖白八の時、黑『い』と打つ位で滿足する處であらう。

DK ラヂオ

四日（火）

第一放送

朝の部

午前六・〇〇（東）ラヂオ體操

六・二〇 ニュース

六・三〇（東）基礎英語講座（三十六） 堀英四郎

七・〇〇（東）時報（城）京城神社遙拜 今日の天氣見込（咸興を除く）

七・〇一（京）朝の修養 法相宗 名僧傳（二） 玉置韜晃

七・二〇（東）朝の音樂（レコード）

九・二〇（城）氣象通報

九・四五（東）幼兒の時間 リズムアソビ ダン 道子

一〇・〇〇（城）衛生メモ、日用品値段

一〇・二〇（東）家庭の時間 子供に昆虫の知識を與へるには 農學博士理學博士 石井悌

一一・〇〇（東）小學生の時間『ねずみの嫁入り』東京市野方北原小學校兒童（指導）鶴田 [illegible]

一一・二〇（城）婦人の時間（朝鮮語・釜山・咸興・清里）朝鮮婦人の裝飾品の由來（二） 柳 [illegible]

晝の部

正午（東）時報

午後〇・〇五（東）アッコーディオン合奏（一）双頭鷲の旗の下に ワグナー作曲（二）若き日 ヨハン・シュトラウス作曲（三）私の心 スレーター作曲（四）ジプシーの歌 ビゼー作曲（五）日本民謡による組曲（イ）松島節 宮城縣民謡（ロ）大島節 山田耕作作曲（ハ）子守唄 山田耕作作曲（ニ）木曾節 小松平五郎作曲（ホ）太平洋行進曲 海軍省撰定 トンボ・アッコーディオン・バンド（指揮）大原潤一郎

〇・三〇 ニュース、經濟市況（京城・咸興）

二・〇〇（東）小學生の時間『ラヂオヴァラエティ』我は海の子 小島博夫外（伴奏）東京放送管絃樂團（作曲並指揮）[illegible]長太郎

二・四〇（東）ラヂオ體操

三・〇〇（京）家庭の時間 [illegible] の夏の衞生豫防 高橋 健治

四・〇〇 ニュース、氣象通報（釜山・清津）職業紹介

夜の部

六・〇〇（城）支那童話『仙人になり損つた話』 岩崎千代子

六・二〇（東）コドモの新聞

六・二五（城）講演 最近齒科醫學の展望 京城齒科醫學專門學校教授・醫學博士 矢尾太郎

六・二五 社會事業講座（半島）國民體位の向上と [illegible] 小島光彦

六・二五 講演（錦里）（一）全州府の三都市を語る（二）全州府の [illegible] 全州府尹 高堂 [illegible]

六・五五（東）カレントトピックス

七・〇〇 ニュース、天氣見込

七・二〇（東）時局講演 國民健康保險の實施の状況に就て 保險院長官 [illegible]

七・四〇（北京より）講演 現地報告 [illegible] 北支軍報道部長・陸軍砲兵大佐 [illegible]

午後八・〇〇（東）管絃樂 組曲『アルルの女』ビゼー作曲（一）前奏曲（二）鐘（三）間奏曲（四）間奏曲（五）メヌエット（六）ノアランドール 日本放送交響樂團（指揮）[illegible]

八・三〇（東）[illegible]

八・四〇（東）青年の時間 傷兵保護院總裁・陸軍大將・男爵 本庄繁 護つて明るい日本（指揮）池 [illegible]

九・〇〇（大）戰爭詩朗讀（一）原子爆を喰ふ 佐藤春夫・作（二）音羽中尉 佐藤春夫・作（三）進軍 佐藤惣之助作（四）浪子慰靈塔を顧ふ歌 佐藤惣之助・作（五）西湖畔より 火野葦平・作（六）りす 中野助 [illegible] 作 朗讀 [illegible]

九・一五（東）立體物語『浜雲に國々』（物語）三津田健（指揮）中村秀穂（伴奏）東京放送管絃樂團（作曲並指揮）前田璣

九・四〇（東）時報・ニュース・ニュース解説・氣象通報・明日の番組・地方へのニュース

第二放送

午前一一・二〇 婦人の時間 朝鮮婦人の裝飾品の由來（二） 柳 [illegible]

午後〇・〇五 歌謡曲（レコード）

六・三〇 お話 [illegible] 崔 [illegible]

七・〇〇 講演 婦人の見たその昔の朝鮮 李 [illegible]

八・〇〇 講演 時局と青年教育 金 保 [illegible]

八・三〇 [illegible] 徐 山 玉

八・五〇 ラヂオ小説 金 [illegible]

九・一〇 西道雜歌 金 彩 鳳

一〇・一〇 中等國語講座（九） 鳳 姫 金

あすのきゝもの

五日（水）

午後〇・〇五（城）室内樂 ホテル音樂部

六・〇〇（大）童話劇『雷神の花』 劇團ドウゲキ

八・〇〇（東）浪花節

八・五〇（東）ラヂオ小説『綴談』 夏川靜江外

講演＝較近齒科界の展望

京城齒科醫學專門學校教授

後六・二五 矢尾太郎

今次支那事變も既に第二期に入りこの大業東亞新秩序建設期に入りこの大業を完成する爲に益々物資の統制が嚴しくなつて來た。その中でも特に金が嚴重となつた今日齒科治療上缺ぐ事の出來ぬ金が愈々使用禁止となつた曉にはどんなにしたらよろしいかは專門家の立場からも相當又一般大衆の側からいつても相當興味ある問題と考へる。そこでこの金使用制限乃至は禁止に對處する爲に現れた所謂代用合金なるものは果して立派に眞金の代用をつとめるや否やは齒科醫師として齒科醫も患者も共に研究しなくて

観戰記

五段 島村俊雄

機會逸出の先手四四金

血塗れの決戰に双方疲勢

全鮮大家將棋選手權決勝戰

本社主催 （7）

平手 △四級 濱谷與一郎（城） 先 ▲三段 吉岡宇太郎（城）

（第七局）

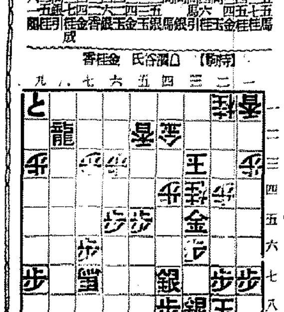

（圖は前回▲三五金迄の局面）

成角の要所攻防は後手五五馬と引く事に依つて、下に控へる五二香の直通路も自づと開けて來る。が後手四五桂と連撃するを、先手三七桂と後手四先手の三四金は、見事此の着斷に依りて勝勢把握の『轉機』が溜り來つた。後手の二枚角を強撤する先手四六桂から三五銀打の猛行突破で、渡まじい老雄の鋭氣にタジ／\たる濱谷氏は、一旦三五馬と銀を切り捨つて、三六桂打の猛襲を受けす順をば『うつかり』し、先手は手順の三四金で後手玉を危地に追ひ込む事に成功した。危局襲來！先手方に四六銀と取られた處では、後手陣に敗勢在れ濱谷氏の三三香に對する先手四四金寄りは、餘りにも惜しむべき機會逸出だつた。此處五一角と打てば後手四一金なら一四角成、三四香同馬、三三金、二六香、三三歩、同香成、同金、五一馬、同金、同馬、三三金（三三香では三一角）、同玉、四二金、三三玉、三三金、一二玉、二三金、二三香、三三金、同玉、二六香で寄り筋）四二金、同四一金を後手三四香なら先二角成で、次ぎに三三馬、同玉、五二飛、三三玉、一二金、同玉、四一角打の直詰み筋があつて矢張り先手勝勢だつた。

木村名人講評

先手三四金より四六桂打まで、敵の二枚角を一掃し、龍玉を猛退襲したのは、正力を發揮して益々有望となるに至つた。後手三三玉は止むなく四六馬を只取りされて惡るい。同歩の時、一旦三五馬と取り、同歩の時、四三玉と指すべきであつた。されば三六桂打の狙ひを生じて、手勝の優勢は未だ勝勢を失つてゐない。五一角と指せば、先手四四金は惡るい。まだ勝勢は動かない。終始苦戰に必死の努力を試みた結果、漸く活路を切拔け、今一歩といふところで勝利の寸前に迫りながら、勝らしにな つたと云ふ心の緩みから、勝局者自身には惡手と考へられぬ此の一手のため、遂に九仭の功を一簣に缺いたのは惜しむべきである。

三三金打、四五香、同歩、四四金打で後手陣に寄りがある。又後手四一金の處四一金打なら四二角成同金、一三金打、三二玉、七一角成、四一金、四三金打で必至となる。

支那童話

仙人になり損つた話

岩崎千代子

【後六時】 昔支那に子春といふ人があつた。正直で素直な人であつたが生れつき怠け者で、毎日酒に耽つてゐるので世間の人から見捨てられ遂に乞食に轉落る。其處に仙人が現れて來て子春に三千萬圓を與へる。二年の後再び乞食に落ちた子春は再び仙人に助けられて百萬圓を與へらる。子春は又放蕩を重ねて三年目に再び乞食となり仙人に教へ…受けるが四年にして再び…と思つたが…て了ふ。又乞食をしてゐると先の仙人に遭ひ流石に恥かしくて逃げ出すところを呼び止められて三百萬圓を貰ふ。漸く改心してこれで家業を興して一年を過す。約束の二本檜の下で仙人にあふ。仙人は非常に感心して仙人に入門を許す。種々の試しに合格する最後迄の勉め抜いた子春の…ふ幻に負けて聲を出してしまふ。遂に仙人にはなれぬとの宣告を受け、人間界に歸ることを承諾する

はたしてこのテーマであるから先づ患者にこの代用合金について最近の齒科界における研究並に實驗を網羅して平易に解説して見たいと思ふ。

新潟大阪商船優秀連絡船

○北鮮門司 北鮮直航

○大連、城津、清津、元山、長崎、鹿児島、基隆、高雄行

朝鐵、滿鐵王要驛ニ於テ船車連絡

大連行 [illegible]

大阪商船株式會社 京城支店

電話本局（2）一〇三〇

京城府南大門通二丁目

尼崎汽船出帆

案内所 高杉商店回漕部

朝日組出帆廣告

會株式社 朝日組回漕部

法人登記公告

釜山地方法院 宜寧出張所

生命の危險や

不具廢人の憂目

然しこの手當治療で老後は誰方も心安らか

中年になつて急に腦脳の衰へた方、永の持病で悩む方の病因には大部分潛伏梅毒によるといはれます。

徽毒を身に宿した侭、健記の恐るべき危險を言つてゐると、病毒は遂に腦髄も侵し體内を荒し、アッといふ間に腦溢血で斃れたり、不自由な中風や腦梅毒で廢人同様になつたり、それこそ最大の悲劇を味はねばなりません。

この病毒經驗者なら若い人でも同じ事ですが、普段重症用毒掃丸を狩薬に服用されますと、注射の及ばぬ特殊な藥効が體全體にシミ透つて潛伏毒を撲滅し、新陳代謝を旺にして、惡血惡素をドン／\洗ひ出してサッパリすると同時に新生作用といつて組織の病變部を著しく恢復強化しますので不吉な體毒の心配もなく、病氣の再發もなく氣分一新、心安かに活動出來るので、大家皆樣に愛用されて居ります

沃素療法變質療法應用

重症用 毒掃丸

適應症

初期梅毒、慢性梅毒、潛伏梅毒、先天梅毒、梅毒性内臟疾患、梅毒性神經痛、横ね、梅毒性關節炎、ひゑ、かんそう、動脈硬化

梅毒と體毒に効果勝れたる

重症用毒掃丸 二週間 三圓 五週間 十圓

普通用には毒掃丸 一週間 一圓 五十錢 二圓 三圓

東京市神田區花房町 會株式社 山崎帝國堂 振替東京一四六七

全國有名藥店にあり

朝鮮郵船出帆

○西鮮航路

○北鮮航路

朝鮮郵船仁川定期出帆

沿岸航路出帆豫定

朝鮮郵船株式會社

朝鮮運送株式會社 仁川回漕部

お子さんは好き嫌ひなく何でも召上る習慣をつけないと、丈夫に發育しませんから、是非お母さん方の力で矯正しませう。

例へば、牛肉ばかり好んで喰べるお子さんなら、野菜物をバターで炒めて味の素と鹽で味をつけると段々に野菜物も、好んで食べる樣になつて來ます。

魚の臭ひが嫌ひなら、生薑のしぼり汁をかけると生ぐさが消えますし、味もサッパリして美味しくなります。

また、魚の形が嫌ひならば全然魚の形が、わからない樣に、擂つて、魚肉團子にし、鹽と味の素で味をつけ油で炒めると、魚の感じが少くなります。

味の素は、簡單に美味しい味がつきますから、平常の嫌ひなものにも利用して、何でも美味しいと思はせ、家族も共に美味しさうに喰べて導くことが肝要です。

その他、食器なども注意して氣に入るものを使つてやる樣に、些細なお母さまの注意が功を奏するものです。

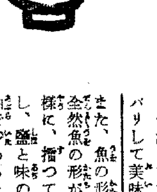

味の素（登録商標）

宮内省御用達 味の素本舗 株式會社 鈴木商店